京城日報
十一月十六日(金) 夕刊
發行兼編輯人 吉島 印刷人 小川三之介
京城府太平通一丁目 發行所 合資會社京城日報社

下關ふぐ 松清

桐生、足利兩市を御巡覽遊さる

地方行幸第二日

【桐生電話】地方行幸第一日を了へさせられた 天皇陛下には、市民の感激愈々加はる裡を十六日朝桐生に行幸、高等工業學校並に機織展覽場に御巡幸、消防組を御巡閲、更に足利市水道配水池、太田町中島飛行機製作所に行幸遊ばされた

この日 天皇陛下には午前八時五十五分行在所御出門、同九時四十一分群馬縣民の熱誠溢れる奉迎裡に桐生驛御着車、自動車同乘にて高等工業學校に行幸、次で桐生西小學校の機織展覽場に行幸、縣知事の御説明にて縣下の代表的な十二工場より選拔した織物により輸出向の織物、ジョーゼット、國内向の銘仙、御召等地の機織の實況を約十八分間に亘り御巡覽遊ばされた、更に新川グラウンドに於ける一萬餘名の公設消防組御親閲場に行幸 陛下には君が代吹奏裡に午前十一時四分式場に着御、群馬縣小林消防組長の御先導で群馬、栃木、茨城、新潟、長野、福島六縣下の各消防組を御親閲終つて同十一時十一分發御、足利市に向はせられ、同十一時三十五分栃木縣足利市水道配水池に行幸、附近の秋色をも御展望あらせられて御晝餐を召され、午後一時五十分足利御發車、東武電車で群馬縣太田町の中島飛行機株式會社へ行幸、約四十分間に亘つて各工場をいとも御熱心に御巡覽遊ばされ、御先導の中島社長に對し屢々御下問を賜つたと承はる、かくて 陛下には地方行幸第二日を御終了、御疲れの御樣子もなく午後二時八分太田驛御發車、同四時二分前橋驛御着、行在所に還御遊ばされる

復活要求貫徹に邁進

林陸相決意を固む

場合に依つては非常時局突破の爲め 海相との共同戰線を張る

【伊香保電話】現内閣當面の最大難關たる明年度豫算問題は、愈々來る十九日の臨時閣議より本格的政治的折衝に入ることになつたが復活要求の核心を爲すは軍事豫算であり、然も林陸相留守中に於ける陸軍、大藏兩當局の事務的折衝は全く暗礁に乘上げた形である、陸相は十五日午後一時伊香保小暮旅館に入ると共に、帶同の永田軍務局長と今後の對策につき協議する所あつたが、右の結果既定方針通り八千萬圓の新規要求の大部分は飽まで復活貫徹を期すべく牢固たる決心を定め、若し財政上之が貫徹不可能なりとせば過般の豫算閣議で提唱した公債増發を敢然主張し、然もなほ藏相がこれを拒否する場合は財政は國策に基くものであるといふ本格的立場より、又非常時突破といふ重要性に鑑み岡田首相に向つて裁決を要望し、更に十九日の臨時閣議の情勢如何によつては非常時局突破の兩翼としての見地から大角海相とも共同戰線を張り、飽まで復活要求貫徹に邁進する決意を固めるに至つた、十五日夜小暮旅館で林陸相は語る

復活要求の障害となるものは勿論財源問題であるが、財源のために遮ぎられるといふのであれば公債の増發を主張しなければならぬ、之については過般の豫算閣議で一應述べてあるから十九日の閣議に於ても先づこれに對する藏相の意見を聞くつもりである、海軍大臣と會見する必要があるかどうかはその後の情勢如何に依る(寫眞は林陸相)

る林陸相の公債增發を以てせんとする復活要求の方が政治的困難を多分に含むものとして注目されて居る

公債増發を進言か 鐵相が首相に

【東京電話】明年度豫算編成をめぐり政治的折衝は岡田首相の歸京により頻繁となつたが、内田鐵相は十五日岡田首相との會見に於て藤井藏相が公債發行方針を固守して讓らざる場合は軍部との間に復活要求で正面衝突は免れ難く、更に首相裁斷の餘地すら殘さずと思考される故、今度の公債發行額は九年度歳入補塡赤字公債六億三千二百萬圓程度を超えざるまでも、同程度に赤字公債を發行するを免れざるに非ずやと述べたもの如く、林陸相の如きも公債增發の希望を有してをるから今後の公債問題の推移は頗る注目される

陸相十七、八日頃歸京

直ちに折衝を開始

注目される其結果

【東京電話】林陸相は目下伊香保温泉に滯在中であるが、十七日若しくは十八日歸京し直に八千萬圓新規要求の復活につき、素志を貫徹すべく藤井藏相との間に政治的折衝を開始することゝなつた、陸相は藏相が財源の點に於て復活を認め難いとするならば須らく公債増發をなすべしと主張するものと見られ、陸相、藏相折衝の結果は如何なる事態を招くか逆睹し難いものがある、尤も岡田首相としてもこの點を察知し、事態紛糾の際は自ら出馬して兩相間に調停に立たんとして居るが、陸相は國策を眞向に振り翳して肉迫せんとし、藏相また赤字公債漸減を以てこれを阻止せんとする以上首相の斡旋も容易ならざるべく、即ち增税に對する床次遞相等の反對よりも尖

恐懼の極み!

鹵簿の路順を間違ふ

内相以下直に進退伺ひ提出

【桐生電話】本日 天皇陛下には午前九時四十一分桐生驛御着、直ちに鹵簿を整へさせ給ひ、桐生西小學校の機織展覽場に向はせらるべく先驅の一部が自動車で先行したところ、その路順を間違へ直ぐに行くべきところを横にはいつて了つたことを途中で氣が付いた、併し途中から引返すことは却つて鹵簿を亂す虞があるのでそのまゝ次の行幸個所である桐生高等工業學校に行幸を仰いだ、このため西小學校に行幸を仰ぐことがその後となり行幸順序に狂ひを生じた、右は明らかに警察當局の失態であり金澤群馬縣知事以下警察當局の責任であることは勿論である、後藤内相も恐懼してゐるので夫々進退伺ひを提出した

三國條約不成立の場合は

英米協定を締結

十四日の會談で英側が開陳

兩國間に諒解の曙光

【ロンドン十五日電通】十四日の英米會談に於てイギリス側から日本參加の新軍縮條約の締結は最も望ましいが若し日本の不承諾により右條約締結が不可能なる場合には、英米間だけの海軍協定締結を考慮しおきたいとの意見を開陳し、英米間に諒解の曙光が認められんとする情勢が見える ことは歴史的一新事實とされてゐる

既定方針に邁進 我代表部の態度冷靜

【ロンドン十五日聯合】十五日のデイリー・ヘラルド紙が十四日の英米會談に於て日本の强硬態度により三國協定不成立に終つた場合に於る對策が論議されたとの報道を掲げてゐるに對し英米代表部は右の事實はないと絶對に否認してゐるが、わが代表部では事實の如何は別としてもあらゆる角度から和協方式を審議した後、遂に協定に達せぬ場合は英米兩國が日本を目標に一種のエスカレーター條約の協定を結ぶものと見てゐる、日本はその獨自國防の安全感を確定せしめるに足る獨自の建艦案で行く方針であるから、この種の英米協定が成立しても動ずる必要なく、飽まで既定方針によつて進むばかりであると飽迄冷靜な態度を持してゐる

滿洲國の石油問題で

米滿間を斡旋

ハル長官と會見後 齋藤大使語る

【ワシントン十五日聯合】ハル國務長官と會見後齋藤大使は滿洲國の石油問題に關し、帝國政府が滿洲國政府との間に斡旋する意向を表明し左の如く述べた

帝國政府は滿洲國の石油問題の圓滿解決を期し、アメリカ政府と滿洲國政府との間に斡旋するに吝でない、但し獨立國たる滿洲國の外交問題に關係するとは言出來ない、アメリカ政府は滿洲國を承認してゐないから米滿兩國間の通信聯絡の任に當ると言ふまでだ、しかしハル國務長官との會談でも帝國政府が協定に當らうとは絶對に言明してゐない、何れにせよ帝國政府は滿洲國の石油問題が特にアメリカ國民を差別待遇するものとは認めぬ、從つて門戸開放原則乃至九ケ國條約に抵觸するとは考へない、アメリカ人にせよ他の何れの國民にせよ、滿洲國の石油專賣制に參加しその利益を均霑することが出來やう」

大使は更に海軍豫備會談に言及して曰く

帝國政府の主張は極めて明瞭だ、この問題には何等の疑義も挾む餘地はない、帝國政府の海軍力均等が許されぬ以上日本は如何なる妥協にも同意しない、現在帝國政府の軍縮方針につき專ら均等要求だけが議論されて、方式案の骨子たる攻撃的兵力の全廢乃至徹底的縮減並に不脅威不侵略要求に對しては殆んど全く顧みられてゐないのはどうした譯だ、帝國がケロツグ不戰條約の諸原則を承認する限りそれ〴〵自國の軍備を最少限度まで縮減する案に同意しないのは解するに苦む次第だ

松平代表が英國側招待

【ロンドン十五日發電通】我が松平代表は十五日イギリス側諸代表を午餐會に招待したがイギリス側は諸代表同夫人並に駐米ビンガム大使夫妻等十八名出席盛會であつた

米の態度一變か

現行比率さへ維持出來れば 原則上均勢を認めてもよい

英は會商を有望視

【ロンドン十五日聯合】アメリカ代表部は十四日の英米會商の結果、從來の非妥協的態度を一變し、現行海軍比率さへ實質的に維持出來れば原則上日本に均等を認めてよいと言ふに傾いて來たと信ぜられる、英國側が豫備會談を急に有望視しだしたのはかゝる米國側の態度によるものと見られ、又一方ルーズヴエルト大統領とハル國務長官とがロンドン會談失敗の場合の海軍問題について英米兩國のとるべき共同工作に關するイギリス政府の提案を審議してゐると報道されてゐる

米に提示した英の妥協案

【ロンドン十五日聯合】十四日の英米會談で英國は昨年打開の試案として米國側に一つの妥協案を提示した、右妥協案は觀念的には英國の對日妥協案と同一觀念に出たものであるが、實質的には五・五・三の現行比率維持を明言すると共に特に米國の立場を考慮したもので、その骨子は左の通り

一、日本の原則上の均等を認める

二、一方的制限による海軍力の實勢力は五、五、三の現行比率を維持する

三、艦種別制限に相當の改訂を加へ、各國の必要に應じて保有量を制限し米國には大型主力艦を比較的多く許容する

四、主力艦の最大噸數を三萬噸最大備砲口徑を十四吋とする

五、以上の諸點に基き現行條約に代る新條約を締結する

決裂を豫想 車中密談 ルーズ大統領とハル長官が

【ワシントン十五日聯合】ルーズヴエルト大統領は十五日ワシントン出發テネシー溪谷視察の途に上つたが、特にハル國務長官も列車に同乘し途中アメリカ代表部よりの詳細につき重要協議を遂げたと觀測する、イギリス政府は第二次英米會談において早くも豫備會談決裂の場合における英米兩國の協同行動について具體案を提示した

單艦噸數問題 英米妥協成るか

【ロンドン十五日電通】イギリスは對米提案に於て

一、主力艦單艦噸數は二萬六千噸とし備砲口徑を十二吋以下とすること

を提議したが之れに對しアメリカ側としては最大限度三萬四千噸、十四吋に妥協の用意あることを述べた模樣であるが、結局兩者の互讓により三萬噸に意見一致を見るものと信ぜられて居る、なほイギリス側は

一、巡洋艦の單艦噸數は七千五百噸六吋以下とすること

を提議したが、アメリカ側は現在の一萬噸八吋は絶對必要であるとの態度を持し、但しワシントン政府當局としてはイギリスに對しアメリカより多く巡洋艦の保有を許す旨を仄かした、而日本が主力艦均等權を要求する立場より ワシントン、ロンドン兩條約が今や坩堝の中に投込まるべき情勢が決定的と認められ、豫備會商の前途暗澹たる折柄、一方フランス、イタリー兩國がロンドンへ代表を派遣する情勢が加はつて來たが、フランス、イタリーが代表派遣の場合豫備會商が如何なる展開を示すか頗る注目を惹いて居る

齋藤駐米大使

ハル長官を訪問

石油問題に關し協議

【ワシントン十五日聯合】齋藤大使は十五日午前國務省にハル國務長官を訪問し、滿洲國石油專賣制問題に關聯し協議を遂げた、右會見において齋藤大使は帝國の從來の態度を多少緩和し、アメリカ政府と滿洲國政府との交渉に斡旋の勞をとる旨言明した

京畿道農村實習學校長打合せ會

京畿道では十九日午前十時から第二會議室で農村實習學校長打合會を開催、農村中堅青年養成に拍車を加へるため重要協議を遂げるはずで、富永新知事も列席のはず

富永知事着任

咸北知事から京畿道知事に榮轉の富永文一氏は、十六日午後二時十五分京城驛着官民多數の出迎へを受けて着任した

人

◇范漢生氏(新任中華民國駐京城總領事)挨拶のため十六日來社

◇蘇駁章氏(同副領事)同上

◇賈登芳氏(前中華民國駐京城總領事)歸任の挨拶のため來社

◇劉鳳酉氏(同前副領事)同上

◇星野滿洲國財政部總務司長 十六日午前三時五分京城通過東上

◇大竹慶北内務部長 十六日入城 朝鮮ホテル

◇高橋國基氏令閨 朝鮮取引所證券部營業課長高橋國基氏令閨キヨ子(二八)さんは病氣療養中十六日午前四時京城府三坂通二五四番地の自宅で逝去、十八日午後三時旭町曹谿寺で告別式執行

天地玄黄

大演習が濟むと藏相の人間演習ぢや想定通りに行けばいゝが

◇

藏相の決意牢乎たることだけは判つてゐる。たゞ手足がこれに伴ふかどうか

◇

豫備會商の戰制運動に乘りに紙上の艦隊や紙上の空軍を建造してゐる國がある。おいそがしいことはお察し申す

◇

床次さんは增税見合論に似たやうなものださうな。場合によつては賛成論に似たやうなものにもなる

◇

政民連繫委員は肚を割つて話し合ふさうな。割つて恥かしくない肚がありますか

親鸞聖人 (51)

吉川英治 作 山村耕花 畫

栴檀篇

炎の辻(二)

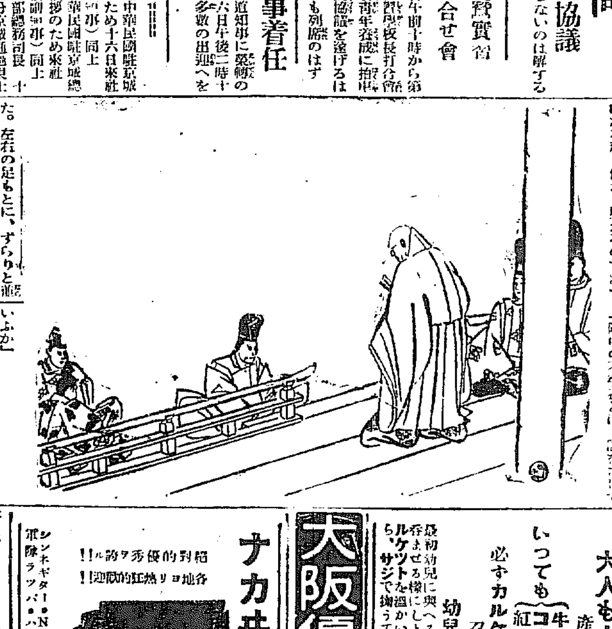

藏人は、[illegible]はされた。

庭には、侍たちが、きびしい眼をして、彼の姿を、一歩々々、監視してゐた。

大喝されて、藏人は、

「曲者っ!」

「はっ」

思はず、履物も求めずに、大地へひざまづいてしまった。

ふと見ると、相國淸盛は、中門の廊まで出て、立ってゐたのである。五尺二、三寸の中背な人物で、體も肥滿質な方ではない、むしろ肩は尖つてゐるし、頬骨は高く、痩てゐると云つたが近いであらう。それで居て、天井へいつぱいになる程、偉きく見えるのであつた。左右の足もとに、ずらりと並んだ近侍たちの頭が低い爲もあるし、又、彼の一身にかゞやいてゐる勢威といふものがさう見せるのでもあらう。

色は白く鼻ばしが鋭いほど通つてゐる。平家一門の多くの者がさうであるやうに彼もどこか貴族的な美男型の容貌をそなへてゐるが、きかない氣性は大きな唇元にあらはれてゐるし、武人らしい鋭みは、やゝ窪んでゐる眼と毛のこはい眉毛にあり餘つてゐた。

「藏人行綱といふか」

淸盛は云つた。

「はっ」

「——めづらしい者が舞ひ込む……」と、これは獨り語のやうに笑ひながら呟いて、

「院に仕える武將が、忍びやかにこの西八條へは、何しに來たか」

「されば……」

藏人の聲は潤いてゐた。

「けふの參内より、あはたゞしう院の内外に、兵を催されてをる仙洞のさまを、相國には、なんと御覽ぜられまするか」

淸盛は、事もなげに、

「山攻めと聞くが」

と云つた。

「[illegible]」

「[illegible]」

「まことは、[illegible]、この西八條の殿を取卷かんとする[illegible]してござる」

「わはゝゝ」

淸盛は、扇子で[illegible]を打ちながら、[illegible]を揺すぶつて、哄笑した。

「こやつ、何を[illegible]げに、[illegible]へるかと思へば、夢でも見て來たやうな[illegible]。この淸盛に弓ひく者があらうか。西八條の殿に小石一つ投げつけ得る[illegible]が、天下にあらうか」

「その御油斷こそ、殿中の不平者の[illegible]でござりますぞ」

「殿中の不平者とは、誰をさしていふか」

「新大納言を初め、西光法師、その他、北面の侍ども、與つて、世を不平といたし、相國の御一門をば、呪つてをります」

「まつたくか」

「なんで、かやうな大事に、虚言を構へませうや。山攻めとは、怖れながら、間近の敵を詐る謀計にござりまする」

「法皇は、それを、御存じか」

「俊寛法師の鹿ケ谷山莊にも、ひそかに、行幸ましまして、この度の盟約には、ひとしほ、御力を入れてゐるやに承はりまする」

淸盛は、入道頭を、ついと横へ向けた。そして眼下の藏人はもうその顔の端にも無いやうに、侍部屋の廊へ向つて、

「筑後つ。筑後やあるつ」

と、喚鳴つた。

その聲に威喝されて、藏人は、思はず腰をうかして、挨拶もせずに白洲に居たたまれなくなつた。

こそ〳〵と中門の方へ走つて消えようとすると、淸盛が手の扇子を上げて、背後から叱咤した。

「しやつ!捕へて置けつ」

腦溢血、中風、高血壓は 累年增加す! 豫防治療にリキシンが一番

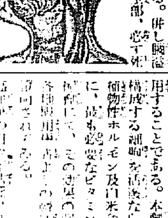

腦溢血の死亡者は二十年間に、約四萬人を增加し、平均年二千人の驚くべき增え方である。併し腦溢血で倒れても全部が全部、必ず死……

大阪優良品商店 内業

乳菓 カルケット
お醫者がス・メル發賣のお菓子
大人も小供も 産後も病後も
いつでも 牛乳 コーヒ 紅茶 の時は
必ずカルケットを召し上られよ
幼兒と病者に與へるには
最初幼兒に與へる時は、白湯で軟かくして、サジで少しづゝ呑ませる樣にします。病者の滋養物として召し上る時は、カルケットを溫かい牛乳に浮かせば、スグに軟かくなりますから、サジで掬うて召し上るのが美味で理想的です。

大阪中央製菓株式會社

ナカヰオルガン
超絶對的優秀を誇る!! 各地より熱狂的歡迎!!
シンキタード・NMI管樂器 軍隊ラッパ・ハーモニカ 製造卸

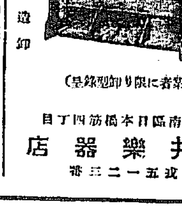

(營業者に限り卸型錄呈)
大阪市南區日本橋筋四丁目 中井樂器店 電話戎二一五一三番

新形 コンパクト 各種豊富
化粧刷毛 化粧パフ 化粧品用フェース 新形コンパクト カタログ進呈
元製造 あきぬ本舖 古澤榮七商店

婦人病には 體安湯
特約店募集(説明書進呈)
弱い子供に 健兒丸
栗田小松堂支店

汽機汽罐附屬機械工具
バルブ コック ポンプ、繼手 扇印、米印
煖房、給水用品 藤花印
大阪市西區本田三番町一七 安藤商會

財産の整理を頼まれ 七十萬圓を横領か
忠北の富豪方家に奇怪な噂
本町署が斷然摘發に起つ

七十萬圓の財産整理を依頼され、相續者が五歳の子供であるのを奇貨として、約一年半の間にその財産全部を己が掌中におさめたといふ大掛りな横領事件が京城本町署の活動により摘發された

當主は五歳
財産はいつの間にか他人名義

忠北槐山郡利月面の富豪方承均氏は二年前死去し、當時相續者としては同氏の一人息子方承鶴君(五つ)があり、親族相談の結果 方氏の遠い親族で京城にて代書業を營む金年鎬(四八)=假名=に財産整理を依頼したところ負債を差引き價格七十萬圓の土地、建物が整つたので之を承鶴君が成年になるまで金氏が管理することになつた、その後一年半を經過し承鶴君の伯父にあたる利月面の面長方善容氏が調べた所、何時の間にやら承鶴君名義の土地建物が全部金鎬氏の名義に書きかへられ、横領されてゐるので大いに驚き、金氏に對してその不當をせめ、返還を求めたが、金はその後一向に省みないので、こゝに方氏は一大決意し事情の一切を書き、文書を以て京城の某高官に提出した、某高官もことの意外に驚き數日前「戸谷署長を」呼び調査を命じた、同署では松下司法主任、馬淵警部補、本田部長等協議の結果、その横領事件を摘發に決定し本田部長が取調べにあたることになつた

けふから取調べ開始
意外な方面へ進展か

本町署ではきはめて慎重な態度をとつてゐるが、十五日夜重大な關係參考人として京城茶屋町趙寬誠氏外數名に對し召喚狀を發し、十六日午後から階上特別取調室で嚴重な取調べを開始したが、事件の背後に數名の内鮮辯護士あり、意外な方面に發展するかも知れぬ模樣である

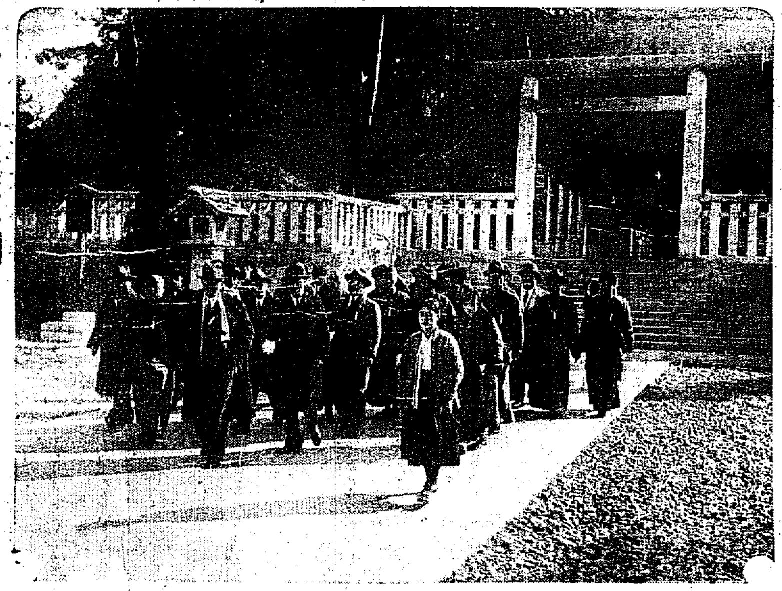

一流實業家揃つて 滿洲から商工視察
けふ入城各所を見學

滿洲國實業部後援、日滿實業協會滿洲支部主催の赴日商工視察團一行廿八名は十六日午前十時四十五分(十分延着)入城、今田商議會頭、林鐵道理事らの出迎へを受け朝鮮神宮參拜後文寺より本府を訪問後、朝鮮ホテルで開催殖産局長、田中外事課長招待の午餐會に臨み、午後は總督府、昌慶苑、昌德宮商品陳列館、通り工場の視察、商工獎勵館から漢江岸の龍山驛で少憩、今田商議會頭招待の明月館晩餐會に臨んで午後十時三十分發内地に向ふ豫定であるが、一行は奉天全省商務總會會長方煌恩氏を團長に新京、奉天、ハルビン、大連その他滿洲經濟界に活躍中の人たちを網羅してゐる(寫眞は朝鮮神宮で撮す)

顔剃後にペルメル

日本青年講習會

東京市赤坂區財團法人日本青年協會(會長宇垣一成大將)では明年二月五日から四月四日まで第十三回青年長期講習會を開催、經費は一人五十圓、學力は中學卒業程度、なほ期間中十日間位伊豆方面にキャンプ旅行を行ふが詳細は京城府社會課に問合せられたいと

海兵御卒業と柔道初段の御腕
朝香宮正彦王殿下の御喜び

【東京電話】十八日優等の御成績で江田島海軍兵學校を御卒業遊ばされる朝香宮正彦王殿下(御二十一歳)は、この度御卒業の御喜びに加へ、皇族御初めての柔道初段の證書を講道館嘉納師範より受けさせられることとなり一入の御喜びと拜承する、殿下には御幼少の頃より柔道に御趣味を有せられ、兵學校道場で極めて御熱心に御稽古を遊ばされその成績極めて優秀に渉らせられるので、この度及川兵學校長、同校牛瀧師範等協議した結果、初段の御資格十分と認め、直ちに證書を捧呈することとなつたものである(寫眞は正彦王殿下)

朝鮮にも船舶安全令
海の慘事を防ぐ
無電設備滿載吃水線や 衝突豫防等につき近く制令を發せん

船の慘事を防ぐため、本府では内地法規に準じ船舶令を改正して船舶安全令を發布すべく計畫、審議室で遞信當局と改正條文の審議中であるが

大體目鼻が ついたので近く取纏め年内には法制局へ廻附明春總令の段取りとなつた、改正される安全令の要點は無線設備と滿載吃水線の制定および衝突豫防の三項目であつて、今までこの規定がないため無線設備のせぬものあり、遭難してもSOSを呼びかけられぬので悲劇を惹起し、一方滿載吃水線がなく

積荷に際し て一目で見當がつかず、これまた慘事の誘因となる場合もあつたゝめで、同改正令施行の上は

▲無線設備を千六百トン以上の船舶▲十二人を超ゆる船客定員を有する船舶▲總トン數百トン以上の漁船に施設させることになり、滿載吃水線を長さ三十メートル以上の船舶に入れさせることになる、そしてこれらはいづれも初めて規定されるものであるが衝突豫防については從來の船舶令で大體盡されてゐるので今回は小範圍の改正に止める模樣である

以上の規定より現在朝鮮在籍の汽船で新しく **無線設備を** 要するものは相當多數にのぼり、滿載吃水線の施設でも十數隻にのぼることとなる、なほ船舶安全令は國際條令に基くものであるから、朝鮮在籍のものでなくとも出入港船舶一般に準用されるわけで、これにより船舶の安全率は初めて水平線に達するわけだ

ノーベル賞 ウレイ博士へ

【ストックホルム十五日聯合】一九三四年のノーベル化學賞は十五日アメリカコロムビア大學ウレイ博士に授與される事に決定した、同博士は一八九三年インヂアナ州ウォーカートンに生れ、モンタナ、カリフォルニア兩大學卒業後一九二九年コロムビア大學助教授を經て今年教授となつた人である

天然痘現る
南大門通りの行倒れ 宿なしルンペン少年

住所不定李京述(二〇)は去る十三日京城南大門通五丁目で行倒れとなつてゐるのでセブランス病院に收容されたが十五日夜天然痘と診斷された

恩典に浴し 法廷で泣出す 傷害犯人の裁き

ほろ醉ひ機嫌から去る六月中旬雨の日京城南大門通り齋藤ビルの玄關に立小便をしたのをとがめられ憤慨して短刀で突き刺した長崎縣生れの中村千代藏(三)は傷害殺人未遂として十六日京城地方法院御香生裁判長から懲役一年六月を言渡されたが、三年間の執行猶豫に法廷で大喜び、裁判長を伏し拜み餘り嬉しさに遂に泣き出した

殺人強盜
京城へ逃込だか

長野縣下伊那郡龍村大字伊右二村義夫(二)は小倉の砲兵工廠在職中身もち悪く金に窮し同僚の小倉市緑ヶ丘宮補水町山崎八五郎の妻キヨ(六)に對し去る九月午後十時ごろ金錢を強要手ひどくはねつけられたので、キヨをタオルで絞殺し、郵便貯金百四十圓、女の金錢の衣類數點を強取、かねてなじみの小倉市馬借町料理店雇女川崎イサヲ(二)と共に朝鮮に向け逃走、その後京城に入込んだ形跡あり、府内各署へ逮捕方手配した

無料で兒童の榮養相談

京城府蓬町三高院病院では兒童榮養週間中は無料で兒童榮養相談に應じてゐるが、天然洞同上會館で十八日(日曜日)午後二時よりセブランス病院李榮俊博士の兒童榮養講演會を開催

なんと、この暴利!!
不良度量衡で平氣
奸商に嚴重なる警告

京城府衡係では本月初旬京城本町署管内の度量衡器集合檢査を行つたが不良器が意外にも多く、殊に衡器は檢査數の約三割が不良なので、いづれも使用禁止を命じ、同時に不良器使用で暴利を貪つた奸商に對しては嚴重な警告を發したなほ來る廿一日から四日間西大門署管内を、廿七日から四日間龍山署管内をそれぞれ一齊檢査を行ふことになつた

▲度器 受檢個數 一、三九〇個 不合格數 二三九個
▲量器 受檢個數 一、一六六個 不合格數 八六個
▲衡器 受檢個數 二、二〇〇個 不合格數 五四一個

天津栗を征伐し 目ざすは國外輸出
五年計畫で品質改良と增産計畫
平壤栗の保護策

平壤栗の品質改良および增殖計畫は、本府が主産地の平南を督勵して天津栗征服に邁進となつてゐるが、去る二月當第一回會議を開催して

一、栗の新系分離、母樹林の設定規格統一、販賣統制目的の出荷組合設置

の結果輸移出最盛期の現在石當り五圓から十圓の高値を示し、銘柄優良は石六十圓(最高)となつてゐるが、十五日本府で年見平南山林課長、水原農事試驗所の植木技士、本府林業試驗所の濱田技手、本府側から磯田林政課長、世樞技師等出席して更に將來の對策を協議し、左の決定を見た

一、優良品種の選抜(當分成川種から一段優良種を選定)二、栽培法改善、實施助成三、以上に關する各種の試驗調査

而して、十年度から五ヶ年計畫で平南の六郡十九面に新栽接木苗木百六萬本、實生苗四百四十八萬本、在來栽五十萬本、計六百四萬本を增殖し、品質改良のためには、肥培法をとり植栽地は肥沃地を選ぶことになつた、なほ、現在、内地に移出してゐるものは年一萬石であるが、天津栗が十數圓安をかけられても五千石は輸入してゐるので先づこれを驅逐するため大いに馬力をかけ更に外國への進出を目ざしてゐる

お菓を節約し 友達にお見舞金
感心な彰徳幼稚園の兒達

この間の國民精神作興週間中自己を省み京城漢江通り六彰徳幼稚園の園兒一同はお菓子のお金を節約し物だけで辛抱して集めたお金を一これは少いが關西地方の風水害でお困りのお友達のために差上げたいと可愛い代表者たちが十六日本社を訪れて金一封を差出しました(寫眞は本社を訪れた彰徳幼稚園兒たち)

竹添町の火事 全燒半燒各一戸

十六日午前一時卅分ごろ城外竹添町三ノ三五七安興鉉(五)方オンドルの煙突から發火、全燒、隣家を半燒損害四百圓

少年歸らず
東大門署が乘出す

十五日學校から歸宅の途中行方不明となつた、大東商業一年生鄭錫(一七)は十六日正午に至るも歸宅せず家族は極度の不安に驅られてゐるが、十五日夜半頃からの奇怪な電話といひ、又種々たる誘拐などで、事件は愈々奇怪味を加へて來るので、東大門署では先づ不可思議な電話の發信所を突止むべく十六日朝來司法捜査に移して積極的捜査に乘出したが未だ手掛りがない

誘拐と思ふ 心配する祖父

祖父鄭斗鉉さんは心痛餘に語る 未だに歸らぬところをみると先づ誘拐と思ふ、孫は可成り經濟に育ててはゐる、自分の意思で一日以上も外泊するやうな子供でない學校は今まで一度も休んだこともなく成績も比較的良好で家庭の背景を觀つて外を遊び廻るやうな子供でないことを保證する

放火か

十六日午前五時頃京城徐漢洞六一下宿屋金蔵汝方から發火、軒先を少し燒いたのみで消火した、損害約五圓だが、放火の疑ひあり、鍾路署で取調中

奔馬

十六日午前八時頃京城阿峴町二大塚方の荷馬車の馬が荷車の背に驚いて狂奔、漢江通りをまつしぐらに三角地方面へ疾走中を龍山署交通係竹浦巡査が發見電車で兵器部前まで追跡、手綱を切つて荒れ狂ふ奔馬をやうやく取押へた、幸に通行人に被害はなかつたが一時は大騒ぎであつた

あすの天氣(17)
十六日の概況

高氣壓は漸次東方に移動して今朝は朝鮮及西日本を掩ひ、七七六九粍を示してゐる、隨つて西日本以西大陸にかけては何處も晴天で、朝鮮では平壤が局部的に曇つてゐるのみである、本邦東方洋上は氣壓低く東日本は曇り勝ち、南西諸島もフイリッピンにある颱風の影響で曇り勝である、氣溫は平年に比し西鮮は少しく高いが其の他は低く、南鮮は三、四度も低い値を示してゐる

あすの豫想

半島を掩ふ高氣壓は次第に東方に移動して蒙古方面に氣壓が低いから半島の天氣も明日は崩れ惡い方に向ひ遲くなるに隨つて曇り勝となるだらう

豫報 晴後曇
十五日 最低 一・四(盛)
十六日 正午 一〇・一(盛)
仁川潮時(十七日)

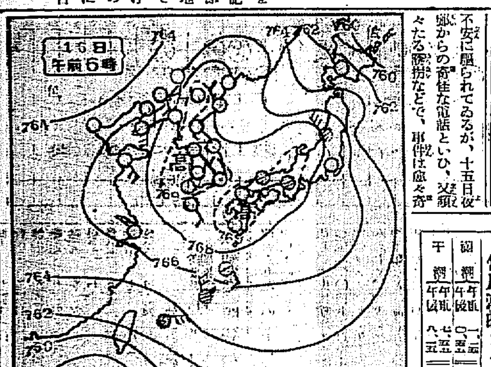

かぜトンプク二回散

フクロクストーブ
名實共ニ世界一
日英米獨佛伊露支 各國政府專賣特許

國立燃料研究所に於て
「完全燃燒ヲ行ヒ對流熱效率ノ大ナルヲ認ム」と證明を得て居ります普通燃燒狀態に於て「フクロクストーブ」以上の熱効率を有するものは内地品に於ても外國品に於ても絕體他にないと確信いたします。從つて石炭の消費が最も少く極めて經濟的であります

材料は
精選に精選を加え最强溫度一、三四〇度に耐える樣(普通鑄鐵溶解點一、一八〇度)製作されてありますから如何に强烈に焚いても他の「ストーブ」の如く破損、變質等の虞は絕體にありません

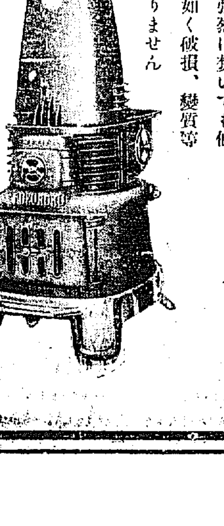

製品試驗場ノ一部

材料檢査、配合檢査、原型檢査、成品檢査等十數回に渉る嚴密なる檢査を經て皆樣の御手許に送られるのでありますから全く完全無缺不工合等のものは萬に一つもありません

「フクロクストーブ」の如何に優秀なるかは朝鮮に於ては龍中出火の際尚又先般函館大火の際あらゆる「ストーブ」が原型を止めぬ迄に破損せるにも不拘獨り「フクロクストーブ」のみは何の異狀もなくそのまゝ使用出來得る狀態にありしを以て立派に證明されたのであります

近來「フクロク」を模倣して粗惡なる材質で造られるものが非常に多くなりました彼等の内には不徳義にも出鱈目の特許番號を並へ「フクロク」を改良せるものなりと世人を瞞着せんとして居る者もありますストーブ御購入の際は眞に安心して買へる「フクロクストーブ」の御採用を願ます

フクロクストーブ 鮮滿總代理店
鑛山用諸機械販賣 靑化精錬設備一式
合名會社 松田清商店機械部
京城南大門通二丁目
電話本局 二四一〇番 二九二八〇番
振替京城一三一二九番
支店 新京、奉天、鞍山、大連

說明書進呈
各地に特約店がありますから最寄にて御買上を願ます

來青閣を埋める 巨匠の珠玉品
待望・十八日から開く 東都洋畫綜合展

正木帝國美術院長、和田美術學校長、岡田美術院會員の推薦せる本社後援東都洋畫綜合展は愈々十七日招待、十八日から本社來青閣で開催する、小品藤島武二氏の「花の像」約一寸に三寸位の珠玉の如きから昨年二科出品山下新太郎氏の「立秋」四十號を最大とし合計百二十一點、何れもその所謂展或は個展などに公開せるか、または未發表の最近作で皆自信ある作である【寫眞は山下氏の「立秋」】主なるものに金山平三氏「秀夢」▲小絲源太郎氏「花」▲滿谷國四郎氏「秋晴れの妙高」「淺江」▲南薫造氏「秀夢」(大禮記念展出品)▲牧野虎雄氏「小春」▲中村研一氏「信州風景」▲岡田三郎助氏「風乳」▲清水良雄氏「秀夢」▲高間惣七氏「かさゝぎ」▲有島生馬氏「台灣的道園」(二科出品)▲山下新太郎氏「紫陽」(二科出品)▲安井曾太郎氏「モデル」(二科出品)▲河野通勢氏「靜物」(國展出品)▲大橋孝吉氏「黒部溪谷の新緑」(國展出品)▲山脇信徳氏「ヨウムの門」(國展出品)▲梅原龍三郎氏「薪海風景」▲林重義氏「舞子」▲伊藤廉氏「靜物」▲川口軌外氏「霧峽」▲野口彌太郎氏「カフエーの窓」▲中川紀元氏「松花江」等があり日本洋畫壇を其儘半島に移したかの感ある豪華版である【會期十八日から廿三日まで入場料廿錢、學生十錢】

紙上病院
論議の中心にある「結核の氣胸療法」

【問】近頃人工氣胸といふ新療法が呼吸器疾患に頗る有効とききいて居ますがどんな症状に適應あるのでせうか尚ほ該療法の概略と効果について御教示お願ひ申します(一煙生)

答―本田博士 人工氣胸療法は、要するに肺臟の全部の呼吸機能を犠牲として其の安靜を目的とするものであるから、此の大變化に對し他側の肺は代償的に機能昂進を營み、多大の負擔を受くるもので此の點より考ふる時は本療法の適應せる理想的の例は一側肺に一定度に限局されたる重症肺結核ありて、肋膜の癒着なく而も他側肺は全然健全なる場合のみである、それで斯くの如き例は極めて稀有で嚴正に云へば殆んど絶無と云ひ得るのであります從つて今日實際に本療法を行ふ例はいづれも嚴正なる理想例でないのであります。以上の様な次第で本療法の適應範圍の決定は今尚盛んに論議されつゝある非常に困難な問題であります、尚ほ本療法は前述の如く相當込み入つた新療法で素人の方には之れ以上の説明は必要ないかと思はれます

妻が肺結核

【問】三十三の男子、妻が肺結核の初期で轉地療養いたしましたが、私も體が弱くこのごろ肩がこりますが、一度診察の必要がありませうか、尚宅内の消毒夜具類の消毒につき御示教下さいませ

答―本田博士 肩が凝るといふこと丈では直ちに肺結核を心配せぬでもよいと思はれますが而し肺尖「カタール」の場合にはよく肩が凝ることがありますし、殊に貴下の家族に肺結核患者の方があつたとすれば、更に尚一應其の方面の權威ある醫師の診察を受けらるゝ方安全かと思はれます。宅内はフオルマリン消毒が最も簡單で比較的効果あり夜具類は日光消毒が最適だと思はれます、最も完全を期するには蒸氣消毒に越したことはありませぬ

包莖に惱む

【問】包莖の療法を教へて下さい、切開又は切取の外はございませんでせうか、何んな危險と害がありませうか、發電報で先天的です

答―瀬戸病院長 包皮が後方に引けないものを云ふので一種の畸形です、共害としては性病になり易い、治療し難い、性病以外にも内部が不潔になる故色々の病氣が起り得るが、恐ろしいのは中年後陰莖癌がよく出來るのです割禮(子供の時包皮を切る宗教的儀式)を行ふ民族に陰莖癌なしと云はれて居る、治療法としては切除北式に二種あり何れにてもよろし手術者が相當な注意を拂ふてやれば危險なし

朝鮮博物學會 第十二回總會

朝鮮博物學會では來る十七日(土)午後二時から城大醫學部第一講堂で開かれる、總會後午後三時半から十周年記念講演、鄭台鉉、森爲三、植木秀幹、黒田…一郎、石戸谷勉各氏の研究發表講演・登山の活動寫眞、終つて午後六時半から晩餐會がある

家庭メモ 毒をのんだ時

過つて毒を飲んだ時には、急いで牛乳を五、六合飲ませると牛乳にはニカハ質があるので胃に行つて毒の吸收を妨げます。猫いらずをのんだ時には玉子の白身を二ッ三ッ大急ぎで飲ませると白味が猫いらずを包んで外へ出します

力太郎武勇傳—死よりもつよし【九】
正二作畫

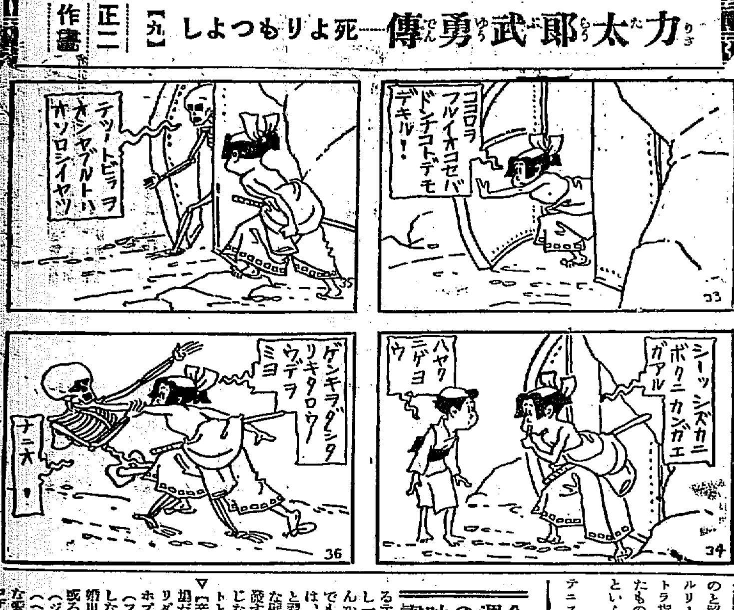

ジャズの正しい語源
大辭典編纂者の大發見 書換られた語源五十萬語

最近のプリンストン大學會報によれば同大學の東洋語科主任ハロルド・ベンダー教授は十一人の學者の協力を得て八年この方「ウエブスタース・ニュー・インタナショナル・デイクショナリー」大辭典の編纂に從事して來たがその結果幾多の興味ある語源的發見をなし遂げた。教授等によつて書換へられた語源は凡そ五十萬語以上であり奏解としては全く思ひがけない數々の新語源も發見された。

◇

例へばジャズといふ言葉だが教授はこの語源探究に丸三年を要し全世界に百通以上の照會の手紙を認めた。その結果この言葉は元はアメリカ西岸で使はれてゐたのが奴隷輸出と共に植民地アメリカへ傳はりやがて白系土人間の方言で「急げ」といふ意味に使はれてたものと解り從來ジャズはニュー・オルリーンスの神話的黒人オーケストラ指揮者「チャス」から轉用したものだといふ通説は全然出鱈目といふことになつた

◇

テニスは從來フランス語の動詞變化トウネTenez(持て)から來たものだと信じられてゐたが編纂者の一人ヘブライ文學の講師フイリップ・ヒッチ博士の研究によればこれは十字軍が東方から持ち歸つたのでエジプト北部の都會テイニスの祖先が當局始められ出したテニスの組先の球を送るによい布を產したか…

今週の映畫 ―浪花館―
……城京……

▽【當つて碎けろ】これは、めりけん茶番である、ジェームス・ダンとクルフ・エドワーズ扮するテキヤ二人組のをもしろをかし一行狀記ではつきりした筋なんかないし、また筋なんかどうでもよい。たゞわれら日本人には、どうもピント來ない、生活と習慣と言葉の相違といふ大きな壁があつて、スクリーンに逆發するユーモアも觀客席にけ通じないことが多い。パラマウントとしてはもちろん二流作品

▽【妾の凡てを】話筋は戀愛の築出だ―さうした考へ方をするリダといふ一人娘(ミリアム・ホプキンス)は、大學教授ドン(フンドリツク・マーチ)を愛しながら、その素朴一本な結婚申込を斥けてゐる、さうした或る夜、或る酒場で、與太もの(ジョージ・ラフト)とその戀人(ヘレン・マツク)の獻身的な愛を見て翻向、いろんなイコヂを經て結局二人は一緒になつて新生活に入るといふのが筋で、パラマウントらしい小味な戀愛ものである。ラフトの脱獄と、これをホプキンスが助けるあたりなど、いかにも映畫らしい甘さを發揮してゐるが、全體的に紅茶をすゝるやうなさらりとした味がある。この味の大半はミリアム・ホプキンスのものであるかも知れない。纖細な感じるとはいへないが、綿密な感情を刻む彼女の顔と表情と全體の動きは、たしかに豐富な魅力を消はしてゐる

▽若い女性の觀客が多い、やはり、フレドリック・マーチとジヨージ・ラフトとミリアム・ホプキンスのもの吸引力のせゐであらう(もん太)

パ社便り

◎三年越しの『ベンガルの槍騎兵』は愈々完成に近づいた、出演者はゲイリー・クーパー、フランチョット・トーン、リチャード・クロムウエルの豪華キャスト。◎ビング・クロスビーは次のこの二本に主演することに決定したそれは『お婦人に往意』『今宵の二人』何れもブロウドウエーの當り狂言

◎ルビッチは新春特作として『カルメン』を映畫化する、カルメンはコールベエル、ドン・ホセはクーパーである

全氏を聽く 吉澤實

朝鮮出身者の聲は確かに綺麗に美しいが、中にも全奏者氏の聲は天底に惠まれ大器も將來で而も柔か味と幅があり相當に音量もあつて輝かしく心にくひ入る力を持つてゐる、曲に對する解釋が正しく而して之を大器な面目に歌つて居られる點は實に嬉しい聞にみる歌手たる事を疑はない聞けば氏は近く伊太利へ行かれるさうであるが樂に對する熱意と優れた天分とによつて必ずや近き將來に於て樂壇の寵兒となられるであらうことを信じ輝しい將來を祝福するものである、かくして半島樂壇も一段の光彩を放つことを得るは誠に御同慶の至りである

一村の酒代は 一村の豫算額

全國的にみて一村で飲む酒代は、一村の豫算額とほとんど同額で、一萬六、七千圓から二萬圓といふから、先づ一戸あたり卅圓と踏んで間違ひのないところでせう、ですから斷然禁酒を實行すれば、この莫大な酒代の節約になるばかりでなく、健康上にも、或は時間と能率と醫療費にも大なるたすけとなります殊に非常時に際して軍事費の膨脹、農山漁村の救濟等と云つて年々歳々、國家の豫算は増大するばかりで赤字々々といふ狀態にあるのですから、どうしても禁酒を實行しなければならなくなりました、せめても廿五歳未滿の靑少年には絶對的に飲酒を禁じたいものです

酒求めて千里 外國の醉拂ひのハナシ

◇…【パール(ケープタウン)發】南阿ケープタウンのパール裁判所で今年三十五歳のダニエル・ド・ウイリアーといふ男が醉つ拂ひの件で取調べを受けたが此男がパールへやつて來た原因といふのが【酒】だつたといふ因業な話

◇…彼は最初矢張り「醉拂ひ」でパウアーンスボルトで刑務所へぶち込まれてゐたのだが、漸く刑期を終へて出ると全く改悛して酒を一切絶つことを覺悟してナタールで一定の職業さへ得てこのまゝ行けば何も文句はなかつたのだが

◇…ナタールに居るときにパールの酒の評判を聞いたり特別旨いといふ話を耳にすると矢もたても堪まらなくなり遙々パール迄千哩を旅行して來たものである

秋季大手合戰譜(四) 日本棋院
四段 島村利博(先相先番) 三段 村田整弘

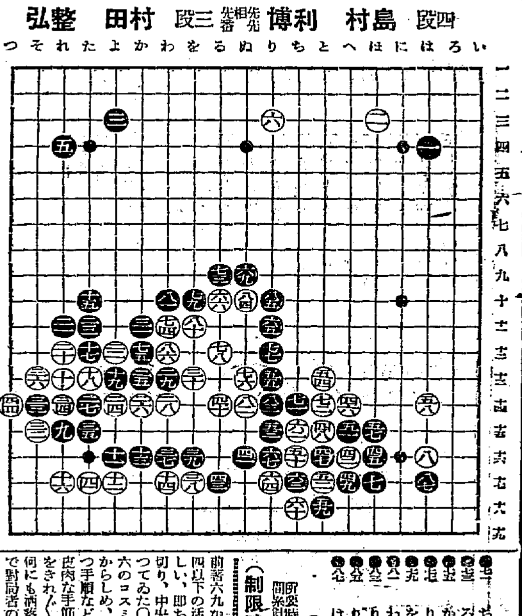

對局者の言葉

(黒)七一を打つて置かぬと、白「る十五」が利いて八三と割込まれるやうな事にならぬとも限らない

(黒)七三と押へる時には、白八七の下りを豫想して振替るつもりでゐたのですが―

(白)それは引合ひません、とにかく話があるのですから―

(黒)白七四から八六まで、黒に斷點を幾つも殘して生きられた手際には敬服しました

(黒)八七で『か九』にカケツイで、白八七の下りで隅を捨てゝ打つのも、また『り九』に疵があるので打切れなかつた

戰の跡

●黒七一は打急ぐには及ばなかつたらしい、といふのは白『る十五』のノゾキが黒『る十六』と交換すると『る十八』のワタリを失ふので打ちにくい意味から、白からは容易に八三のワタリコミは敢行出來ないから●黒七三の押へは、前著六九からの豫定行動で、白七四以下の活をうつかりしてゐたらしい、即ち白は八七で右下隅を取切り、中央は捨てるものと黒は思つてゐた○白七四以下―殊に七六のコスミツケで黒七七を餘儀なからしめ、つゞいて七八と眼を持つ手順など、流石に島村君らしい皮肉な手筋を見せて、八六まで黒をきれいにして活きたのは、如何にも洒落れた形である●黒八七で對局者のことばの如く『か九』にカケツグのも手厚い形で、白八七と右下隅を取切られても打てたらしい、黒としては、或はその方が紛料を招かなかつたであらう、譜は『か十』『を九』『り九』などに多くの斷點を持つて、黒は如何にも淋氣味が惡い、白は此の斷點を何處から切つてどう處理して行くのであらうか、黒は疽ょの魚といふ形である

(一分以内は切捨)
(制限時間各八時間)
所要時間 白二・二九分 黒三・二五分

(分)
●七一 ち十四 1 ○七二 わ十四 17
●七三 る九 11 ○七四 ぬ十三 17
●七五 か十三 ○七六 る十三 8
●七七 り十三 21 ○七八 を十一
●七九 を十 24 ○八〇 ぬ十四
●八一 わ十 ○八二 ぬ十
●八三 り十四 ○八四 ぬ十
●八五 り十 ○八六 わ十三
●八七 は十七 24

流行歌と舞踊の夕 十七日夜七時から公會堂
思ひ出の

昭和四年以降のコロムビアによる思ひ出の流行歌と舞踊の夕は明十七日午後七時から京城公會堂で開かれる、流行歌は何れもコロムビアジャズバンドがジャズ演奏を行ふことゝなり前人氣頗る盛んである、入場無料が場內整理として金十錢を申しうくることになつてゐる、プログラムは左の通り

管絃樂(丘を越えて、マドロスの戀)コロムビアジャズバンド▲獨唱(ザアツオーケ)酒は涙か溜息か、美はしの晉)稲田富佐子、國分方美都武▲舞踊(酒場の戀、影をしたひて)小野君子▲獨唱(赤い唇、日本橋から戀ごころ、春じやもの)稲田、都、大西▲管絃樂(セントルイスブルース、散歩の歌)ジャズバンド▲獨唱(戀しき夜、港の雨、ほんとにそうなら、十九の春)都、國分、稲田▲舞踊(佳人よ何處へ、磯千島)小野君子▲獨唱(急げ幌馬車、そんなお方があつたならこゝろ意氣)▲管絃樂(赤い翼、スタインソング)ジャズバンド▲獨唱(岬に立ちて、利根の舟唄、思ひきりませう、街の人氣者)都、大西國分▲舞踊(月の沙漠、かもめのからす)小野君子▲獨唱(鷗賛を行く、かちがらす、鴨綠江の節)大西、國分▲合唱(宮城をばやし)出演者一同

京城第一高女 音樂演奏會

京城第一高等女學校では來る十七日(土)午後一時半から同校講堂で音樂會を開く、獨唱、合唱、ピアノ、ヴアイオリンを合せて廿曲目

柴田社中生花會

未生流生花、天眞流孤花華花柴田公秀社中の生花會では十六、七八の三日間三中井ギャラリーで生花會を催すが出品約八十に及んでゐる

京城中央館 三氏の共同經營となる

京城中央館では從來小田島吉氏個人經營であつたが今回京城興行協會長分島周次郎、同副會長大石貞七氏が何れも個人の資格で小田氏と共に共同經營することになり十五日正午三氏の名で正式に發表した、同館はこれにより館の內外部に一大改革をあたへ新興映畫と洋畫で從來以上の活躍をすることとなり發展を期待されてゐる

名流演奏會 十七日本町三クラブで

朝鮮文藝社發行の『樂』紙が一百號に達したので記念自祝のため十七日午後五時半から本町三丁目本三クラブで記念名流演奏會を催す出演者は在城名流の聲樂、器樂何十數面で場內整理十錢を徵する

スチール用ライカ流行

ライカによるスチール作製は、映畫の動的な活動をとらへうるし、特別の撮影機關を要せないし、更に『スチールは映畫中に實在する場面たるべき』云々と云ふ規定に無條件的に適合するので大變評判のライカ・フオトオ・プロダクシヨンをはじめ、各社競く採用の氣運がきざして來た

サイレン

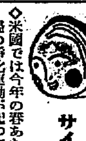

◇米國では今年の春あたりから映畫の淨化運動が起つてゐるが之に對して米國ハリウツドの關係者は最近の會合で、お客さんがお望みなら猥雜な映畫は一切作らぬと決議した

◇この映畫界淨化運動は教會が中心となつて始めたものだが最近益々猛烈を極め、ために各州の映畫館收入は未曾有の減收に驚ぼれてゐる有樣だ

◇ニユーヨークのプロテスタント側の調査では四百萬人の…が運動に參加

南鮮水害義捐

十二日迄 朝鮮社會事業協會一圓三十錢咸北穩城郡南陽學院一圓五十錢…▲六圓五十九錢咸北會寧…▲八圓三錢咸北會寧…▲七千九百八十四圓九十三錢朝鮮社會事業協會忠南支部取扱

累計 二十九萬五千六百八十八圓四十三錢

讀者欄

▲府内にてホーマンに依りヴアイオリンを敎へて下さる方はございませんか(和泉町六、大敷)▲一學生ですが和街(和街)を初歩から御敎へ下さる方はございませんか(電龍二五一番)▲十五日自宅前にて腕卷時計一ヶ拾得しました本二驛警官派出所に屆出でました遺失者は御尋ね下さい(旭町三丁目國本淸心堂店員)▲正直で眞面目なオモニーをお世話致しますなるべく近い處で通勤を望んで居ります、お葉書下さい(竹添町三ノ百十三稲田)▲京城明治町附近で八疊か六疊の部屋を貸して下さる方はないでせうか(社內青野)▲高等學校三、四年程度の英語のお相手致します、成績不良でお困りの方は誰方でも午後六時半以降にお出で下さい(龍本一、二八四番)▲京城府で上級學校入學準備又は中學三年級位までの御子様のお相手致し度う存じます經驗あり(電話本三七六七番)

今晩のラヂオ

◇第一放送
午後六時(東)獨唱
同七時三〇分(東)講演
同八時(東)講演 荻生徂徠
同八時三〇分(東)ピアノ獨奏
同八時五〇分(東)端唄
同九時一〇分(大)端唄

燈火親しむ机上にノーシン

無敵毛糸
ビーハイブ
スキー
アトラス
英國製世界一の品が本年は割安で買へます
國產品中最高販賣力を有し色切れせず年中御用に應じ得るものは之れのみです
內地の工場で「ビーハイブ」の生產工程を用い國產ビーハイブとなるものは之れです
右各品の備へて居る條件は結局の御經濟となり御德用であります販賣は下記の各店に於て一定の御値段を以て御勉め致して居ります
有名百貨店・洋品店・手藝材料店にあり
東京・藤井商店・大阪・岩井商店・平松商店
英國・パツトン ボールドウヰン會社
總代理店 東光商事會社 南大門前

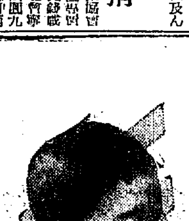
紳士淑女も赤チャンも
牛乳石鹸
食ひつきたい程新鮮な赤チャン―の柔肌も決してアラさぬ
No. 303
大阪・神戸 共進舍石鹸株式會社

新龍山三角地 西原產婦人科 入院隨意 (電龍一〇三五)

頭が重い、頭が働かぬ、ソンナ時即刻はれやか
.30 .50 1.00

演藝案內

松竹座 黄金町 電本一三四〇 十六日封切 堂々!天下待望!東西の代表的名優が全部出演!豪華版を贈る 大佛次郎原作 衣笠貞之助監督 大河内傳次郎 林長二郎 上山草人 河部五郎 月形龍之介 主演 天下の伊賀越 伊賀越大仇討三百年祭記念特別映畫!見よ荒木又右衛門の神技と天下無双の劍! オールトーキー 荒木又右衛門 フオツクス超特作 名犬の美談!世界的名犬シェパード 忠犬と猛獸 新興特作ナンセンス映畫 宗本英雄監督 惚れた弱味 小倉繁・朝見英子主演

京城演藝館 京城本町 三丁目 電本一三一一 東西合同歌舞伎開演の際は多大の御引立に預り厚く御禮申上ます。本館は矢張り大衆の大劇場として日本一の演劇教化運動の殿堂である
太陽團 近日公演 祖國日本の栄譽!燦然として朝鮮に…歩く日の丸の旗の下に國民の一念を…情を通じて鮮烈な國家の生活を…かける者の遠い奧に…

朝日座 京城本町 五丁目 電本一三一 十一月十七日より六日間限り 片岡延松來演 … 一流劇團…

浪花館 明治町 電本… 切 日狂言 前狂言 どんどろ大師 中狂言 京人形 切狂言 … 入場料 … 十四日封切!晩秋に送るパ社特作 パラマウント超特作 當つて碎けろ 監督…モント 主演…ジェームス・ダン 妾の凡てを 監督…ジョージ・ラフト ミリアム・ホプキンス フレドリック・マーチ 主演 わたしの凡てを

大正館 黄金町 P・C・L 十一月十五日より特別封切公開 伊達姿辨慶格子 女人禁制 エノケンの青春醉虎傳

喜樂館 前線部隊 旅姿桂小五郎

中央館 十三日特別封切 時雨街道 坊やが盗まれた 天國の波止場 御存じ源氏小僧

京寶館 十五日より四日間 新婚旅行 めをと大學 髭の力

協同組合の精華發揮へ！
小産業法人の創設
第一次計畫は四百箇を開設
財務局の準備工作進む

小産業法人創設はさきの産組改造問題の大産業組合の擴充と併行的に財務局理財課の手で創設に關する準備工作着々進捗し、愈よ來る新年度四月より豫算五萬圓をもつて第一次創設計畫の實施に入る事となつた

小産業法人は地方金組の傘下に包擁し金融組合の信用業務下の一細胞として生産業務に活動するもので、同様事業を行ふ三、四十人を限度とする協同工作を行ふ、右は金組で培ちかわれた協同組合の全的活動のみならず自力更生の第二次進展にも重要な意義を有するものである、財務局ではその一次工作として初年度五萬圓をもつて全鮮各地に四百の小産業法人を創設する計畫で、右産業法人の業務は、農村の各種農産、勞鑛全般に亘りこの特色は常に法人對加入者間は現物取引とし資金を原料、肥料、種子の形で提供、加入者よりり製品の形で收受する點で、これは農村の高利の排除に大きい効果が期待せられる

しかして理財課ではこの準備工作として小産業法人に關する準據法令案に指導人物の養成について準備を進め小産業法人の制令は目下進行中であり指導者養成は明年一月より金融で講習會を開催する事となつた

無盡合同よりも
資本の整備が先決
"側が騒いでも本府は靜觀"と西崎理財課長語る

無盡合同の一段落につぎ最も脆弱的な經營形態の儘に放任されてゐる無盡對策の統制について總督府で近く何等かの方策に出づるものと一般に期待され、業界にも右を繞つて早くも異常の波紋を擴げてゐるが、右について西崎理財課長は語る

朝鮮における無盡營業は現在最も幼稚な經營形態をとつて居りその資本の如きも三十四社、資本總額四百二十萬圓と云ふ貧弱さであり、この整備問題も解決を要望されてゐる問題ではあるが、當局が現在のところ統制の具體的方法に着手してゐると云ふ事は全然ない、無盡は金融機關として波及するところ大きいだけにやるとすれば最も慎重に着手する、まあ當分の處無盡合同は側が騒いでも本府は靜觀と云ふところだ

無盡業績
極めて順調
八年度卅四社の成績

全鮮三十四無盡會社の九月末營業成績は左の如く大體順調な足取りを示してゐる(單位圓)

資本金	四、二八〇、〇〇〇
準備金	一、五八〇、〇〇〇
未拂給付金	一二、四四八、五五三
無盡給付金	一、九六二、五七七
費用	五、六六〇、〇〇〇
未收無盡	二、七五二、〇〇〇
拂込未收資金	二、五八〇、〇〇〇
契約高	一〇七、八八〇、六五〇
加入口數	七六、八二九口

全滿農産物 二割減豫想
三次豫想高

【新京電話】全滿第三回農産物收穫豫想高は二千二百四十三萬瓩にして前年實收に比し三百四十二萬瓩(約二割減)で内大豆二割四分、小麥二割五分、玉蜀黍八割の各社收穫豫想である

朝鮮送電重役會

朝鮮送電では、十六日朝野口遵社長の入城により午前十一時より同社において重役會を開催、長津江水電間の送電塔建設に關する具體的の打合せをとげた

京城勞銀綜合調査

鮮内の勞銀調査に就て信頼し得るものとしては鮮銀の勞銀指數あるのみだが右の數字も土木關係のその他勞働に對する調査に止り、その結果その指數の如きも昭和七年頃より理窟の狀況である、最近の鮮内の勞銀は實際問題として土木工事の繁忙、工業の興隆等から相當の變化をみせて居る譯で今後鮮内經濟上からも權威ある調査を必要とするので、京城府及び京城商議と鮮銀の三者間で先づ明年一月より京城勞銀に就て綜合調査を實施する事となつた

丸玉取引店 十七日開業

京取に勞取引設の認可を受けた丸玉金仁播商店は黃金町二丁目一九九番地に開業することとなつた

玄米、籾の短期貯藏
各道割當決定
十六日農林局發表

朝鮮總督府において自主調節の立案に籾の短期貯藏については各道よりの申込に對し本府において割當を急いでゐたが、十六日次の通り短期貯藏の割當決定、總督府農林局より發表した

一、貯藏は十一月より十年二月末に至る短期貯藏とす

二、右貯藏實施に伴ふ本府變動金は玄米一石につき一圓三十錢、籾一石七十錢とす

三、玄米割當=當初玄米貯藏は二十萬石の豫定であつたが、米穀の出廻り狀況に鑑み五萬石を減じ、總計十五萬石とす

各道割當=京畿一萬石▲忠北五千石▲忠南一萬三千石▲全北一萬三千石▲全南一萬七千石▲慶北一萬四千石▲慶南八千石▲平北五千石▲江原五千石▲咸南、黃海なし▲合計十五萬石

四、籾貯藏割當=最初の計畫三十萬石の計畫なりも玄米貯藏の變更に伴ひ總計四十三萬二千八百石となす、この割當次の通り

京畿六萬石▲忠北一萬石▲忠南二萬五千石▲慶北三萬五千石▲慶南五萬石▲黃海四萬石▲平南二萬石▲平北四萬五千石▲江原四萬石▲咸南一萬石▲合計四十三萬二千八百石

五、なほ右の貯藏は十一月中に貯藏を實施せしものに限り補助金を交付し、十二月以降のものには交付せずしかして貯藏濟にして期間中に搬出せるものに對しては補助金(玄米石二圓、籾石一圓)を徴收

籾檢査の創始實況
續々受驗傾向示現！(一)
十一月八日迄の成績を 穀物檢査所發表

籾の强制檢査を前提とする籾の希望檢査は刷新の事業として之が施行方法檢査成績の如何は直ちに生産の改良及び取引上に至大の關係を有するのみでなく、之が受檢希望の有無に就き當局では深甚の注意を拂つてゐたところ本府穀物檢査所から十五月農林局宛初檢査成績(十月廿日より十一月八日迄)を報告し來た、右によれば仁川支所管内並中京畿道内各郡は既々受檢する傾向顯著にして結果は實に喜ぶべき現象にあるので、各道に於ても本期の成績を擧げるは至當の事ではないと見られるに至つた、即ち右報告の内容は次の如くである

檢査の實狀

籾檢査は刷新の事業にして之が施行方法、檢査成績の如何は直ちに生産の改良及取引上に至大の關係を及ぼすものであるを以て之が初檢査の期日及見込數量は事前に報告せしめ、可成本所より立會する事とし檢査實施上遺憾なきを期して居る、而して現今受檢の大部分は仁川支所管内にして京畿道に於ては各郡競つて籾の共同販賣を實施し、其の成績も亦良好なるにより、益々受檢する傾向にあるは喜ぶべき現象にして各道に於ても斯くあらざるべく、目下各支所に指示して極力之が乾燥の點に努力を拂ふに於ては必ず之等の目的を達すること敢て難事にあらざるべし

乾燥の程度

籾檢査實施に刺戟せられ乾燥方面の督勵と相俟つて一般農家に於ても堅確し加ふるに秋日和良好の爲受檢品の乾燥程度案外良好にして一六%を超ゆるものもあるが概ね一五%以内である

檢査の成績

本所より立會したる十一月八日迄の檢査成績は

總數	四、七九〇叺	
上格	一、三七六叺	(二割八、七)
中格	二、九六四叺	(六、一、九)
下格	四、二八叺	(〇、八、九)

にして格外は僅に二三叺を數ふるに過ぎず而して之が檢査地別成績は別表に詳記の通りである

賣買價格

檢査品にして賣買せられたるもの及其の他に於ける檢査品との格差は別表の如く極めて好結果を示した

籾檢査成績

(イ)十一月四日 金浦郡々内面北邊里に於て檢査施行、成績次の如し(品種名)

	上格	中格	下格
銀坊主	一六八	三八一	五二
多摩錦	五	八	―
合計	一七三	三九九	五二

(ロ)十一月五日同郡月串面に於て施行

	上格	中格	下格
銀坊主	九七	一五五	一六
多摩錦	一七	二二	二六
赤神力	―	一〇	四
穀良都	―	―	―
合計	一一三	四八〇	六八

備考―右二ヶ所に於ける檢査籾の賣買價格は上格七十八錢六厘、中格七十六錢六厘、出廻籾の地場相場は約七十二錢

▲十一月五日 振威郡平澤面平澤に於て施行

	上格	中格
穀良都	一一	二四
多摩錦	二六	九
合計	三七	三三

右賣買價格は上格七十七錢、中格七十五錢、出廻籾の地場相場は七十錢である

▲十一月六日 金浦郡陽村面大串里に於て施行

	上格	中格	下格
銀坊主	一〇	八四	一三
多摩錦	一五	一九八	一〇
合計	二五	二八二	一三

賣買價格は上格七十八錢六厘、中格七十六錢六厘、下格七十四錢六厘、出廻地場相場籾七十二錢

▲十一月六日 水原郡の發安、同雨汀面仁寺松田に於て施行

(イ)發安では上格六、にして賣買價格上格七十三錢、中格七十一錢、出廻籾地相場六十八錢

(ロ)雨汀では中格四十四、下格七、賣買價格は中格七十一錢八厘、下格六十九錢八厘、籾地相場六十九錢

(ハ)松田では上格五〇、中格八二、下格七、格外一五にして賣買價格及籾地相場は次の如し(單位厘)

	上格	中格	下格
穀良	七七〇	七五〇	七三〇
多摩	七七〇	七五〇	七三〇
銀坊	七七〇	七五〇	七三〇

備考―△印は格外價格

落穂

小産業法人―全鮮に四百箇所創設、金組を中心とする協同組合活動が消極的部門に限られてゐたものを、愈々生産分野への進出の基礎をなすもの▲ところがこの小産業法人が面白い、法人對加入者間は現物取引にする事だ、資金を原料、種子、肥料、機械等の現物で與へ、回收は商品の形で▲資本主義の弱き一環、シェレーに惱む農民の衞生に正に妥當な方法、第一に高資の矯正に大きい効果があらう▲無盡合同、火のない所に煙が立つてゐる

京城驛運輸收好況

京城驛十月中の運輸成績は客貨共に一割四分四厘の増收で本年度累計の黑字は三十六萬圓に達した

外國小包六割增

遞信局調査=本年度上半期(自四月至九月)中外國から朝鮮内に輸入された小包郵便物は五千九百七十八個で前年同期に比し六割三分强の激增である

生護謨直輸入 釜山の三和で

生ゴムの朝鮮移入は從來神戸經由の再移入となつてゐたが、大阪商船の定期南洋航路開始に伴ひ直輸入の途がひらけ、まづその第一として釜山三和ゴム使用の生ゴム一萬六千六百斤を輸入したが右は南洋、朝鮮貿易進展の一ステップとして期待されてゐる

非合同合流の
機運濃厚
計算機關合同期成會設立

朝鮮運輸計算保證株式會社と鮮滿運輸株式會社の二社は非合同の陣營を兩分して對立しつゝあつたが對立の不利を認めて漸次兩者の間に合同の氣運熟し計算保證會社側では八日計算機關合同期成會を組織して合同達成に關する協議を行ひ、これに對して鮮滿運輸側も提携の意志を示し兩者の間隙は完全に一掃され非合同大團結へと近づいてきた、たゞ計算保證側の最高幹部に難色ある點と合同條件が問題視されてゐるのが難

短期 現株 京城證券商會社 賀金町二ノ九二 營業案内進呈 南源兵衛 電話本局四七三〇

朝鮮取引所取引員 期米正米 仁川本町 短期現物 小林三商店

株式
新東日産大豊へ
亂高下を演ず
引際軟化し不味

前場 今朝は外電も好調で急反撥を演じ阪地の人絹株堅調の急反撥に勢めて人氣好轉し新東一二九圓三〇と三品大新八八圓六五と五高日產一〇九圓丁と五高に寄付きあと押目買氣を喚び秋派の崩れものもあつて新東は一三〇圓の大關門を拔いて三〇圓一日產も一一〇圓丁と大台に乘せこの邊中心に採合つたがあと阪地の引弛みに戻り賣と利喰にジリ安商狀と化し日產六圓九と拓新九圓二から九圓丁とあつて寄附より新東一二八圓九と四安大新八七圓四と一圓二安日產一〇八圓七と三安に前場を了つた

後場 前場引尻不味のあと阪産一〇八圓五二と二安と區々に寄附きあと新東一三〇圓丁日產一〇九圓七と上放れ大新九圓三〇新二九圓七と飛ぶを見したが戻賣りにこの邊伸惱み風情であつた

▲阪地は人絹株日產を筆頭に急反撥を示したので之を睇めて新東は一三〇圓の大關門を拔き一三〇圓一日產一一〇圓丁と高値し人氣は漸く明朗化して來た▲併し環境の不得へもありどこかに鐵の恐怖人氣が殘した一抹の不安があるので之が早く禍印の途びとれたがる▲といつて地合そのものは決して惡くないと云ふべくたゞ政治的不安や外交不安が眼前に横つてゐるからで明確な材料でもないといつてよいのだ▲一面北鐵交涉が可成進捗して來たので之が早く調印の運びとなれば好刺戟を與へる事となり硬派の手掛りとなるであらう▲失れに採算物色買の人氣は漸く濃厚となり生保筋の出動が稍々表面化しつゝあるやうに見受けられてゐる▲この邊の動きが活潑を帶びて來るとなれば大いに期待出來やう▲採算第一に手堅く物色買と出れば何等の不安はないとみる向きが多いやうだ

漸く明朗化す

大阪期に直面した相場は過般大崩落によつて春以來の玉關係は一切淨化され手掛り待ちといつたところであるが臨時議會と軍部對政黨とのデリケートな成行が關心の焦點となつてゐたので安値から一二、三圓方引返して來たところには大勢的な買物が潜んでゐたが臨時議會に對する意思表示もみられるのでこの點多大の好感を持たれてゐるやうである又增稅の不氣に緩和を見て政府も健全財政への緩和を行ふものと考へられるので大勢は決して惡いのではなく問題は投資筋の乘出し如何にある秋派の恐れる生保團の乘出しその他手控筋の乘出しが現實化するに於ては大相場必至であつて押目買に辛抱す

大原現物店 天 代表者 京城府明治町 電話本局四七〇七番 ◎本日ノ動キ(正午京取電話)

大勢は樂觀

相場は一張一弛順調を保持して居所をあげて行きつゝあるが環境の不安ゆえに今一つ廻りないところがある併し東京は漸次硬調に傾き昨後場再び一三〇圓台に乘せ明らかに東硬西軟となつて來たから反抗なつて來た最近所によつては銀行抜けも近しと期待する氣分が強くの預金減貸出增の傾向が現れて來たので金融梗塞を顧念する向もあるやうであるが政府資金の放出もあるからたとひあつても極めて一小局部に限られる事となり大勢に影響するが如き事はあるまい又今回の與銀融資は金融資調節の財界に對する意思表示とみられるのでこの點多大の好感を持たれてゐるやうである、又增稅の不氣に緩和して來た

期米
强含みに 持合

前場 今朝は又復阪地の小弛みを受けて當七圓七十八錢中七圓六十五錢先七圓六十二錢と前日の止値より八錢安に寄付き二節は更に阪地を受けと五十九錢と氣崩れせしも正米の手堅き商狀に押目は買氣强くアトは六十錢から巡節ジリく高の六十九錢引返し立底意は依然强硬に前場を終つたから商内は薄る關係でまだこの邊に保合の外なき狀勢であつた

後場 當二七圓八〇錢中二七月六〇錢先は二七圓六八錢と一丁安に寄付きあと氣乘薄く二節五五錢と引弛み瑯合みに推移した

大阪市中在米 十六日現在は一百萬二千六百七十九俵と前

理想買過ぎ

目下の廟賣方としては正米が定期より依然割高を維持して居るのでその理想は裏切られた形であるがその原因が那邊に胚胎するかを檢

出盛安期待薄

移出相場は發表材料の出盛しで正米の動向が注目されて居るが産地の出廻りに付て見るに毎日十五車乃至二十車の延着を見例年に比較すると只一時殺到せぬのみで平均数量としては非常に多いも内地へる片端から移出されるの所仁川に停滯する米は一つもない狀態である從て正米は少々位相場が惡目を見せても慌てて處分する品が無い爲め案外强硬を維持すると云ふ調子であるからこの邊正米としては相當に在米が殖へて來ないと出盛安は期待出來ない狀態であ

月末の大波瀾
成行を注視

目下相場は材料の種切れで硬軟双方共一寸乘出す手掛りがなくこの邊に保合ふより仕方なき有樣であるが終局阪地にいてこの渦中に對し買方は石井一派を筆頭に株式筋が依然騰居し賣方面は馬越の狀化と山神筋に鮮筋では釜山廻開大邱の宮崎一派が手揃で賣向ひ意外の大取組を示して居り又當市場に於いても期近は釜の正米が三萬石以上の買掃つて居る所へ賣方は殆んど地方筋で中に對しても買方側に有力者が多いと云ふ仕手關係である從つて新ふした手口の憩度如何ではいつ如何に大變化を巻き起すやも知れないと見られてゐるのみか正米の動向次第では月末にかけ興味ある波瀾は免れないものとして市場は大に注目されて居る情勢である

ブルとベアー

大新 ▲賣方小林四七〇日井一九〇全北五〇大原五〇京證一〇松山二〇金益八〇東亞二〇〇出中一〇立山一〇〇丸星三〇新田四一〇〇▲買方小林四六〇金光九〇日井五〇全北五〇大原一六〇山日六〇京證一八〇成滿二〇金益一一〇東亞四〇〇田中一〇立山三四〇丸星二〇新田四六〇内海五

新東 ▲賣方小林二一五〇日井六〇全北一〇大原二〇山日五〇京證一〇〇成滿三〇松山三〇古野一〇〇金益一〇〇東亞一〇〇田中二〇立山一二〇丸星五〇新田一〇〇内海一〇〇白榮七〇〇痴淵二〇〇▲買方小林五六〇金光一二〇日井四〇全北一三〇大原七六〇山日二五〇京證一九〇德泰一〇古野七〇金益五五〇東亞四〇〇立山四一〇丸星一六〇新田七〇内海五〇白榮二〇痴淵七〇山本二〇

東京國債市況 ▲甲五分利不申一〇一、六〇▲同四分利不申一八四、九五▲佛貨四分利一

買物前場

▲新興人絹一四四圓丁▲朝鮮人絹三〇圓五▲三菱重工一九圓丁▲日魯漁業六九圓丁▲昭和肥料一二五圓▲日満アルミ二五圓▲東京海上一二〇圓▲ホップビール六四圓五▲東洋パルプ一〇八圓▲旭ベンベルグ一九圓丁▲第一エタノール一六圓丁▲滿洲工廠二二圓丁▲日本鑛業新四圓丁▲國光レーヨン七圓五▲(用東洋三四〇)

べき時ではあるまいか

秋田株式現物店 京城府明治町二丁目三 電話本局四二〇番

山本株式現物店 京城府明治町一丁目

山源株式日報

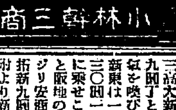

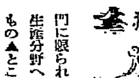

計して見ると値頃觀から一般理想を高過ぎて居る事に起因するは云ふまでもなく一面には内地米の大凶作に依り鮮米の消費力が増大されたる事も一つ原因である現に十月以降鮮米の檢査數は例年の三倍以上に達しながらその米が一叺も各港倉庫市場へ停滯せず出廻つて來る片端から移出されて居る事はその間の事情を知るに十分であると同時に本年の如く米價が高い年柄には農家も平均賣りの態度を取るためめ一時に殺到せぬ代り手の遲れ見たいに間斷なく出て來る米は意外にその總量が多いものであるから今後共例年の如き産地賣物の殺到安は餘り期待出來ないと觀測する向が多い

前日神戸の山田金氏が來仁したので同氏と親交ある方々が昨夜東洋軒に歡迎會を催し今後の米界に付て意見の交換を行つたが誰れも難局に對し信念を持つた者なく不景氣の裡であつた▲無論現下の情勢から見ると阪地との鞘は三圓五六十錢に縮小し値頃は近年稀れに見る高値とて迂濶に强氣も持たれない所であると同時に正米より割安を叫いて居る定期としてこの上理想を買込めない所であるから一付方針の樹たないのも當然である▲然し玆に一つ留意すべき事柄は十月以來新穀の出廻りは例年の三倍以上に達し而かもそれが片端から内地へ移出されて居る事である▲之れは要するに内地米の凶作に依り鮮米の消化力が著しく增大されて來た結果と云ふてよい▲して見るとそれ丈け防地との鞘が縮少する事も又正米が定期より容易に割安とならない事も決して不自然ではないと同時に人氣が買ひに執着して來るまでは期近正米共倒斯ふした强硬が維持されるものでないかと豫想されるのである

朝取期米本五表

	賣方	同 買方
常限	四、七〇〇	二〇〇
	九〇〇	四〇〇
	五〇〇	一〇、七〇〇
中限賣方	二、七〇〇	
	三、五〇〇	一五、九〇〇
	二、〇〇〇	二、〇〇〇
先限賣方	七、八〇〇	五、五〇〇
	一、九〇〇	四〇〇
	二、〇〇〇	三、二〇〇
	一八、八〇〇	一、五〇〇
	七、〇〇〇	一、六〇〇
	四、〇〇〇	一九、二〇〇
	五、二〇〇	

仁川(手堅) 丸仁三等二十七圓六十錢四等二十七圓三十錢不合格米二十二圓九十五錢三等白米三十一圓四十錢糯改良種七十錢二圓在來糯七十錢一圓で何れも前日と大差なく手堅商狀を呈してゐる

釜山(小甘) 出廻五〇〇叺内地筋の買漁ひ引續き順調に圓内繼ばれ朝米三、八五叺の手合せあり相場は産地の出急ぎから一〇錢乃至一五錢安值へ角ア三等二七圓八〇錢四等二七圓二〇錢一一圓八〇錢

群山(不變) 移出筋は揃下の結果待となり商内を進めないが定期下離りかたく俄なびき氣は變らず没ア三等二七圓六、四等二七圓五、一圓一二圓丁

南浦(持合) 明へ値は持合ひ内地筋の見送りから商内活氣に乏く模様的風情であつた丸ア三等二七圓八〇錢四等二七圓六〇錢一圓二〇一二〇錢

大邱(軟化) 遊界の不引立から一般に安値狙ひ手持筋も安値を厭はず賣懸じて來るので市況稍軟化した角ア三等二七圓三〇錢四等二七圓丁一圓一一圓丁

木浦(頭重) 出廻七輛出盛期に直面してゐるので飛付買漸減に定期小強り乍ら氣配崩れ二十錢安丸木三等二八圓九〇錢四等二八圓七〇一圓一一圓五〇錢

各地籾市況

▲京城上七錢三厘中七錢一厘下六錢九厘▲仁川上七錢二厘下七錢一厘▲釜山上七錢六厘中七錢五厘毛下七錢三厘五毛▲大邱上七錢二厘中七錢二厘五毛下七錢一厘▲群山上七錢一厘中六錢九厘下六錢八厘▲木浦上八錢中七錢九錢三毛下七錢八厘五毛▲南浦上七錢四厘中七錢三厘下七錢二

仁川府海岸町三丁目 朝鮮取引所米穀部取引員 ○桑野健治商店 電話長三九番 六三九番

京城綿糸布(十六日)

花	一〇七〇	飛	二〇〇
世界	八全	月	九全
改	〇〇〇	改良	九〇
金九龍	七〇	金明太	七〇
五穀	二〇〇	四ツ錢	二〇〇
犬	三〇〇	桂	二〇〇
竹	一〇〇	旗	二〇〇
双	三〇〇	蝶	二〇〇
三A	六〇〇	大	一〇〇
國	八〇〇	金剛山	八〇〇
長	八〇〇	獅	二〇〇

外電(十六日)

倫敦	銀塊	二四片四分ノ三
米國	銀塊	五四錢
印棉		一〇一
スチール株		三五弗四分ノ一
アナコンダ株		一〇弗八分ノ一
米日為替		二九弗二仙
英米為替		四弗九仙四分ノ一
紐育銀塊		五四弗四分ノ三

株式(十六日)

朝取短期

[illegible]

東株短期

[illegible]

大株短期

[illegible]

東京現株

[illegible]

朝取短期延米表

[illegible]

大株長期

[illegible]

金融(十六日)

[illegible]

期米(十六日)

朝取仁川

[illegible]

東京期米

[illegible]

大阪期米

[illegible]

大阪期米喰合

[illegible]

各地期米

[illegible]

商品(十六日)

[illegible]

朝鮮取引所證券取引員 松山主計商店 京城府黃金町

朝鮮郵船出帆

低廉船中食事附

横濱直行 / 東京行 / 名古屋行 / 大阪行 / 敦賀行 / 伏木七尾・新潟行 / 鹿兒島・三角行 / 上海行 / 大連行 / 青島行 / 浦鹽行

日本郵船定期出帆

朝鮮郵船株式會社 代表電話本局四一九五番 京城南大門通り五ノ一

仁川出張所 港町 / 京城代理店 / 仁川代理店 / 群山代理店 / 木浦代理店 / 釜山代理店 / 元山代理店 / 城津代理店 / 淸津代理店 / 雄基代理店

阿波共同汽船出帆

威海衛、芝罘、大連行 利通號 十一月十三日午前
威海衛、芝罘、大連行 共同丸 十一月十四日午後
鎭南浦、大連、天津行 長山丸 十一月二十九日午前

京城鐵道局主要驛ニテ乘客取扱

代理店 仁川海岸町四 野口商會 電話三三七番

京城日報
朝刊　本紙朝夕共十二頁

受驗と學生

十二月特輯　最終期間準備完成號

昭和九年の學生界を顧みて

最終期間準備完成法
(英)具體的指導的秘鍵二項……栗原講師
(數)記憶せねばならぬ基本事項……江崎教授
(國)反復に依る總仕上げ法……新屋敷教授
(漢)最後の準備期間中の勉強法……山本教授
(歴)最終準備完成四箇月活用法……金子教授

準備完成へのラストヘビー
實力把握は準備完成期に在り。多數先輩の體驗の跡は、つぶさに此間の必勝的術策を披攊す！

帝大傍系入學研究
◎東北帝大法文學部新制度に依る入試の説明
◎高卒檢定を突破して京大文學部へ
◎九州帝大法文學部選科受驗者に與ふ
◎帝大傍系受驗の爲の高校程度國漢文講習法
◎東北帝大法文學部本科及聽講生入試問題解説
◎東京工業大學傍系入學存廢論

高師攻略雜考
▽先づ專門學科に萬全を期せよ……廣島高師生
▽先づ採點法の機微に觸れよ……東京高師生
▽先づ最近の出題傾向を摑め……廣島高師生
▽先づ出題傾向を探究せよ……東京高師生

校歌物語(五)
◎六高の水害と共に
◎最近の官報より
◎高師入試失敗の跡
◎特色ある給費制度
◎受驗番號と合格率
◎高校退學の理由？
◎受驗生活快話悲話

本年度第一回女子專檢答案講評
◎高師文科東洋史日本地理準備出題傾向
◎國文法最近の出題傾向とその對策法
◎海軍生徒諸校の國史既出問題の研究
◎國語科の出題傾向と最終準備仕上げ法

土工から教員への苦闘十箇年
滿京一箇年獨學の實を結ぶ迄

定價四十錢(二錢)　振替東京二八六〇一
東京麹町區富士見町一　研究社
(911—21)

受驗參考書界の新機軸!!
受驗と學生 **英文解釋法**　小野圭次郎著　四六版二百頁　定價金五十錢
受驗と學生 **和文英譯法**　鈴木芳松著　四六版二百頁　定價金五十錢
受驗と學生 **國文解釋要法**　竹野長次著　四六版二百頁　定價金五十錢
受驗と學生 **漢文解釋要法**　佐藤正範著　四六版二百頁　定價金五十錢
東京市麹町區富士見町一ノ五　研究社　振替東京二八六〇一

文檢中教實教高教受驗就職迄の指導雜誌

文檢受驗生

十二月特輯號
秋季文檢本試準備と受驗對策
文檢修身科本試の口述問答錄
文檢國語科本試の口述問答錄
文檢漢文科本試の口述問答錄
文檢數學科本試の口述問答錄
文檢地理科本試の口述問答錄
文檢歴史科本試の口述問答錄
文檢裁縫科本試の口述問答錄
第六一回文檢豫試全問題答案檢討
秋季第六一回文檢豫試問題集
秋季文檢第六一回文檢豫試問題集
本年度文檢試驗委員月旦
文檢受驗學習講座
文檢準備演習講座
高等教員受驗準備の研究講座
中等教員受驗準備の指導講座
實業教員受驗準備の要領講座
春季文檢合格者の準備考察記
實業教員本試受驗直前の對策
文檢春秋

本試口述豫……
受驗と學生　大明堂……
本年……
月號　本部　全國各地賣捌店に在り

獨學苦學入學檢定受驗就職迄の指導雜誌

受驗生

十二月特輯號
遞信官吏養成學校入試問題集
鐵道傭人就職採用試驗問題集
巡査消防手採用試驗問題集
官吏公吏雇員就職試驗問題集
實檢專檢高檢の試驗問題解義
入學就職採用試驗の問題解答
受驗生誌上獨學受驗準備講座
試驗期迫る高檢試驗問題公開
追る實檢受驗直前の準備對策
獨學苦學と受驗就職の合財袋
最近の入學檢定就職試驗案內
別冊附錄　修身科要覽

官吏公吏就職試驗準備指導
官界就職採用試驗の受驗知識
官吏就職採用試驗の受驗案內
官公吏志望者の學校利用案內
將來有望な官公吏志望者の適職案內
鐵道傭人就職試驗の準備指導
遞信官吏と巡査試驗の入學指針
警察官と巡査試驗合格法研究
官界就職採用試驗合格實記
公吏登用任用試驗の狀況公開
官吏登用試驗合格準備法
海軍志願兵陸軍現役士官立身法

教員入學檢定試驗受驗就職迄の指導雜誌

教員受驗生

十二月特輯號
東京高等師範入學志願の心得
東京女子高師入學志願の心得
小學校教員檢定委員の受驗指針
東京市小學教員への就職手引
廣島高師文科入試答案講評
廣島高師理科入試答案講評
男子高師教育出題傾向と準備法
女高師入試出題振りと準備法
男女高等師範の入試問題解答
男女高等師範の入學豫備知識
男女高等師範學校の全貌紹介
東西高等師範の入試合格實記
實業教員養成所の紹介と入學法
中等教員養成所紹介と入學法
師範學校內容紹介と入學指針
小學教員養成所の紹介と入學法
小學教員檢定試驗の問題解答
小學教員檢定試驗の合格手記
小學校專科正教員の合格實記
小學教員養成の冬期講習案內
最近施行の教員學校入學試驗案內
最近施行の教員檢定試驗案內
教員養成學校入學試驗展望
教員春秋

發行所　東京市神田區　大明堂

乾坤一擲！全國民に告げんとする
宇垣一成總督の大獅子吼！

朝鮮の將來

去る九月十一日、京城帝國大學に於て開催中の全國中等學校長協議會に臨んでなした大講演！見よ日頃沈默の總督が非常時局の秋朝鮮の重要性を想ひ愛國の熱情止み難く大抱負を説いた全國民必讀の大文字！

政界明暗
世界展望

▲悲哀の井戸を掘れ　本間俊平
▲修史告白（日本國民史發刊祝賀會にて）　徳富猪一郎
▲軍縮豫備會商の解剖
成功か決裂か多難なる軍縮の事情と前途を明かにした大論文
▲マルセイユ兇變と國際的暗影
突如全世界を驚ろかした兇變の反響と複雜なる歐洲外交の機微を說く名論！

國際結婚を排擊す
最近度々問題を惹起してゐる國際結婚問題を學生が縱横に是か否かを論じた興味津々の大讀物！
日本大學對立教大學大討論

（小說）
▲大地に醫す……關城寺　晶
▲激流をわたる……尾崎　士郎
▲大鵬の巣立つ晨……鶴見　祐輔
▲斯の血を濺ぐ……三上於菟吉
▲やくざ道さむらひ道……土師　清二

識見を高め人物を練る大道場

雄辯

十二月號

▲運命の女性……尼將軍平政子　建禮門院　淀君　加藤咄堂
三人三樣の數奇なる運命物語を叙した模範的大演説！

▲林銑十郎論
▲新拓相兒玉秀雄論
源太郎將軍と共に父子二代の人の大臣と……なつた彼の手腕は如何！
將軍の面目は如何！

新時代の五分間演說
▲農村の大災害とその對策……岡田　温
▲不具者の福音義手義足の進步
床次逓相祝賀會に於ける挨拶……高島米峰
グに馳せ出來る模範的テーブル・スピーチ二篇！

各會社のボーナス物語
ボーナスが目の前に來た、一流會社銀行の景氣振りを打診して興味滿點

誌上公開演說大會
(選者)北昤吉先生、全國青年の魂の叫びは之れ、雄辯練習の大道場！
小倉清太郎　石井小涙　忠禮
杉浦梨子　下位春吉　足立源一郎　河西
三着　今村明恒　西澤勇志智　岩切

隨感隨想

あの話！この話！
辯護士座談會
都下一流辯護士六氏が、各々話壇に語つた奇拔な事件、物凄い事件、涙ぐましい事件等々、流ひさらひに發表した興味滿點の讀物！

茶目談　痛快談
岡田首相の兵學校時代
時めく岡田さんの愉快な腕白時代、江田島兵學校時代とそのクラスメートたる諸名士が素晴らしく面白い茶目振りを語り合ふ

★
偉人の劇的場面
▲掘り出しもの奇談
▲毒殺の話（史實哀話）
▲微苦笑漫筆　野口英世
文豪ドストエフスキー

定價五十錢（送料二錢）
東京小石川　大日本雄辯會講談社　振替東京三九三〇

虛弱兒童に

食慾をすゝめ　胃腸を丈夫にする
食慾がなく、消化がわるい兒童には、どんなに滋養物を食べさせても徒らに胃腸を疲勞させるだけで、充分な榮養の增進は望めない。
ポリタミンは、消化の要らぬアミノ酸（消化蛋白）の綜合劑であるから、胃弱の兒童にも容易に吸收されて榮養となる。その上食慾をすゝめ、胃腸の消化をよくするから、相俟つて虛弱體質を丈夫にする。」

榮養を增進し　發育を盛んにする
アミノ酸の榮養價値については今更ら云ふまでもないが、就中ヒスチヂン、アルギニンは体重の增加を營み、リジンは成長と發育に缺くことの出來ぬ要素である。ポリタミンは之等アミノ酸を完全に含み、それがムダなく吸收されるので、のむだけ榮養を增進し、兒童の成長と發育を盛んにする。」

血色をよくし　元氣快活にする
虛弱兒童によくある血色不良は、結核素質に關聯するものが多いと云はれる。ポリタミンを常用すれば、本劑中に含まれてゐるトリプトフアンと云ふ造血アミノ酸の作用により、血液を更生して健康を增進し、皮膚の色艷をよくする。」

感冒に對する　抵抗力をつよめる
ポリタミンは又、新陳代謝を旺んにして、身体の抵抗力を強くするから、感冒に罹り易い兒童や、しばしば疲勞や頭痛を訴へる兒童に適切なものである。
ポリタミンは、如上の補血・滋養・强壯作用があるので、虛弱兒童に對し多數小兒科專門醫の推奬をうけてゐる所以である。

小瓶（一圓五五）
中瓶（二圓五〇）
大瓶（四圓五〇）
全國藥店に販賣す

ポリタミン

發賣元　武田長兵衛商店　大阪市東區道修町
關東代理店　東京　小西新兵衛商店
製造元　大阪　大五製藥株式會社

「弱い子をもつ親達へ」無代進呈（發賣元へ申越下さい）

前例なき大失態 御先驅が道を誤る
行幸御豫定御變更の事情

【前橋電話】桐生市に於ける行幸御豫定御變更に關し、十六日午後二時四十分群馬縣廳にて內務省宮野警務課長より非公式に發表された、右によれば

桐生市行幸に當り群馬縣衛生課の警部本多重平、警務課勤務兼前橋警察署司法主任警部見城甲五郎が御先驅を承り、桐生驛着御直ちに西小學校へ行幸遊ばされる御豫定にて鹵簿發御あらせられし時、本町の大通りに奉拜者多數ありし爲め本町五丁目に向ふものを御先驅が道を誤まり北行し、桐生高等工業學校に向ひたるため俄かに行幸御豫定御變更となり、桐生高等工業學校着御同校にては御豫定通り拜謁、天覽等を行はせられたる上同校發御、それより西小學校の機械展覽場に臨御、次いで新川グラウンドにおける公設消防組御覽場に行幸あらせられたるも發幸の御豫定については御變更なかりし御模樣である

御詫び言上 執奏方を宮相に 內相と知事乞ふ

【前橋電話】十六日群馬縣桐生市に於て行幸鹵簿御先驅の失態について當面の責任者金澤群馬縣知事は勿論後藤內相も非常に恐懼措く能はずとなし 天皇陛下が太田町より午後四時二十九分行在所に還御遊ばさるゝや、直ちに參入湯淺宮相に對面恐懼に堪へざる旨の御詫び言上の執奏方を乞ひなほ金澤知事も同時に參入、內務大臣並に宮內大臣と對面し、進退についての重大なる決意を述べ御詫び言上の執奏方を乞ふた

緊張の餘り失態を起す 內相の恐懼談

【前橋電話】十六日桐生市に行幸の際起つた鹵簿御先驅事件に關し、當面の責任者たる後藤內相は同日夕刻旅館で左の如く恐懼して語る

鹵簿が御先驅の失態のため御豫定よりは反對の結果となりましたが幸ひに總て奉迎準備が出來てゐたので、滯りなく無事桐生の行幸を濟まされました、今回の失態につきましては誠に係員一同恐懼に堪へず謹慎してゐる次第であります、まだあと二日地方行幸を遊ばされるので、一段の緊張と沈着を以て行幸萬端に遺漏なきを期して善處努力する積りであります、實は行在所還幸後湯淺宮內大臣にお會ひし、又金澤知事も宮內大臣にお會ひになりました、その際辭表云々又は進退伺ひの問題に關してはまだこれから行幸があることゝて何事も申されません、今度の失態につきましては先程から調査を進めてをりますが、大體の事情は御先驅の者が非常に緊張してゐた結果といふことも判明しましたが、これとても行幸を前にしてのことで、今は責任問題も落着いてお話することは出來ません

天機奉伺 恐懼した首相 執奏方を依賴

【東京電話】岡田首相は桐生に於ける鹵簿御先驅を承りたる兩警部の失態につき出先湯田內閣書記官を通じ、十六日午後五時左の意味を甘露寺侍從長代理より 天皇陛下に執奏方を依賴した

御鹵簿御道筋を誤りたることは誠に恐懼に堪へず謹んで 天機を奉伺し奉る

一切の處置は 行幸御終了後

【東京電話】御警衛失態問題については後藤內相、金澤知事共に湯淺宮相にその責任に對する決心を申告した模樣であるが、地方行幸は十七、八兩日なほ行はせ給ふことゝなつてをり、その間內相、知事は寸刻もその職責を忽せにし得ないので、一切の處置は地方行幸御終了後になるものと見られる

責任極めて重大

【東京電話】鹵簿御道筋を誤りたる失態に關し供奉員に關係ある責任上、後藤內相は非常に恐懼してをり何等か自發的に處置を講ずるものと見られてゐるがかゝることは未曾有のことに屬し、先年議會開院式行幸のみぎり貴族院正門より入御を仰ぐべきを御先驅を誤つて衆議院正門より入御を仰いだことあり、その際は御警衛上責任者たる警視廳警務部長、所轄警察署長、警務課長は何れも譴責處分に附せられた前例があるが、今回の失態は全く之と事態を異にしてをり行幸先の桐生高等工業學校、桐生西小學校の奉迎準備にも非常に手違ひを來した關係あり、後藤內相、金澤知事の責任は極めて重大で、如何なる處置に與かるか頗る注目されてゐる

滿洲國關税 朝鮮側に有利に合法的改正行はる
本府が折衝した甲斐あつて 實施は二十二日から

滿洲國關税改正については、既報の如く東京において我が政府と滿洲國政府とが下打合せを行つた上發表されたもので、その際朝鮮總督府からは忠以税務課技師も出席、滿洲國とは特殊關係をもつ朝鮮の立場から手前にとつて有利な改正つまり正當な改正を主張したが、その結果

滿洲國の關税は次の如く、朝鮮關係は大部分において有利に改正された、從つて今後の對滿貿易は大いに期待されるに至つた(括弧內は從來の税率)

生地金巾及粗布 幅四十吋、長四十一ヤードを超えないもので一米平方內に於ける總重量百十封度を超えるもの
甲、十一封度以上十二封度以下一擔(約百斤)につき一圓二十五錢(二圓十五錢)
乙、十二封度半以上十五封度以下同一圓卅錢(二圓五十四錢)

絲染綿織物 從價税二割二分五厘(二割)

靴下 兩面とも起毛せるもの
一、ガス燒又はマーセライズせざる糸で製したもの四十一圓(三十九圓)
二、ガス燒又はマーセライズした糸で製したもの六十圓四十錢(八十七圓七十五錢)

罐詰 從價税二割五分(十五圓二錢)

小麥粉 一圓(これは從來無税であつたが製粉業者及び生産者保護のために新設)

清酒 甲、樽入二十四圓(三十五圓十錢)乙、瓶入一リツトルにつき四十錢(從來は一ホ二升につき十七圓九十四錢)

セメント 四十二錢(二十五錢)これは從來消費税として徴税を徴集してゐたが、右を廢止してその約八割を輸入關税に振替へた

靴(地下足袋その他を含む) 從價税一割(從來は地下足袋一割、その他は一割七分五厘)

鹽魚 從價税一圓七錢、但し從來の補償税五十錢を撤廢したので約五割の引下となつた

味噌、醬油、漬物類 右と略同じ状態

なほ織物類については張政權時代に水災附加税を徴し滿洲國となつてからも五分の賑災附加税を徴してゐたが、今回の改正に於てはこれを全廢した

連繫の精神・目標
民政黨兩代表と會見して 政友會兩長老力說す

【東京電話】政民連繫に關する兩黨の公式折衝は、十六日午後三時丸之內工業俱樂部に於ける久原、山本(條)富田、頼母木の四氏顔合によりその一歩を踏み出したが、右席上まづ山本、久原兩政友會長老より交々兩氏が鈴木政友會總裁の委嘱を受け、黨內取纏めに努力し來つた經過並に連繫問題に關する黨內の空氣等につき詳細説明し

政民連繫に關する我々の目標乃至精神は世上とかくの批評もあるやうであるが、兵も衍誤な氣持で兩黨一致行詰つた國政の打開に當り、國難克服を期したいといふに盡きる

と政民連繫の主旨目標乃至精神につき詳細説明する所あり、之に對し民政黨側富田、頼母木兩氏より自分等は單に町田總裁の指名に依り聽き役として來たので今とかくの意見を述べる譯には行かぬが、何れ黨に持ち歸つて十分研究の上何分の御返事することになるであらう

と答へ、會は非公式懇談に入り午後五時半散會した、當日の會合は民政黨兩氏の立場上公式には何等具體的交渉に入らなかつたが、第二回會合以後に於て急速に進展するものと觀測される、なほ頼母木氏は十七日民政黨仙臺大會に出席十九日歸京の筈であるから、第二回會合は從つて二十日以後となる筈である

名を捨て、實を取る 町田會長の首脳部招宴

町田商相の總務會長就任により民政黨內も一と先づ落着いたので、今後は町田會長を中心に統制を保ち慎重に臨時議會對策を練ることゝなり、町田會長は十四日午後六時半より星ヶ岡茶寮に黨の首脳部を招いて懇談會を開いた、寫眞は晩餐中の右より齋川、頼母木、町田會長、富田の諸氏

民政黨は警戒す 反政府空氣に深入せぬやう

【東京電話】政民連繫に對する兩黨の代表者たる久原、山本(條)、頼母木、富田の四氏は十六日午後三時より丸の內工業俱樂部に會合し、主として民政黨側から政友會側の連繫に關する眞意を聽取の上種々意見の交換を試みるところあつた、右の結果民政黨としては頼母木、富田兩氏から直ちに黨本部に對し非公式に報告して協議の上、更に來る十九日或は二十日の總務會に於て正式に兩氏の報告を求めこれに基づいて慎重に協議する筈であるが、最近黨內の情勢は政友會の反政府空氣が益々濃厚となりつゝある現情に鑑み、民政黨が今深入りすると危ぶまれる懼れがあり、延いては町田松田の兩閣僚が窮地に陷ることとなるので、我が黨としては警戒を要するものがあるとの自重論も漸く強くなつて來た

軍部側緩和に 鐵相乘出す
首相に賴まれて

【東京電話】林陸相は目下伊香保にて靜養中であるが、一方行幸に供奉のため前橋に出張してゐる內田鐵相は今明日中に林陸相を伊香保に訪問し、陸軍豫算につきその復活要求緩和方につき林陸相と折衝を重ねるものゝ如く、目下伊香保にある陸相の元へその都合を鐵相より打合せ中である、陸軍と海軍との復活要求についてはその態度の強硬なるだけに、岡田首相も大いに憂慮してをり、既に海軍豫算の復活交渉については海軍事情に精通せる鐵相にその調停方を依賴したのが、右の如く鐵相の陸相訪問打合せとなつたものである、されば陸海兩相と藤井藏相との直接折衝は右鐵相の調停交渉後に於て行はれる譯である

政友會と衝突か 藏相退くか
動きがとれぬ首相

【東京電話】大藏省査定終了を契機として、豫算編成を中心に政界に慌だしい雲行きを呈し、政客の往來は益々繁ぎを加へつゝあり、この間にあつて藤井藏相は現在の不健全なる財政を克服するためには赤字公債減少のほか途なしと決意し岡田首相にしばく進言してゐるに反し、軍部に於ては國防力保持の建前より大藏省の査定に不滿を抱き公債増發も敢て辭せずとの強硬態度を示し、これと併行して各省の復活要求熾烈なるものあり、公債漸減方針を廻り一波瀾は免れざる形勢にあり藤井藏相は財政の

……一策……

として臨時利得税を設けて一部増税により補塡せんと企圖し、首相に對し諒解を求めたるに首相も亦已むを得ずとなし、これが必要を認めた、然るに大演習より歸京するや吉田書記官長をして內閣の長老たる町田、床次兩相の意見を確めたるところ、床次遞相は増税に對し全然不同意の態度を表明し、十五日には閣內の反増税論者內田鐵相が床次遞相を訪問し、會談の結果兩相とも増税反對に一致したので十九日閣議においてこれが斷行尙早論を唱へるやに傳へられる、斯くの如き情勢に首相は極度に狼狽し、若し増税論、非増税論の對立が閣內に

……激化……

した場合、勢ひ內閣不統一の責は免れず、若し増税を強行した時は反對論が表面化することは勿論、通常議會においては政友會との正面衝突となるは必至の趨勢にあり、さりとてこれ

増税不安で 大幅の値下り 有價證券時價總額

【東京電話】興業銀行調査に依る十一月一日現在全國有價證券時價總額は株式百八十二億四千四百萬圓、債券百七十一億五百萬圓にて合計三百五十三億四千九百萬圓であるが、これを前月分に對照すると九億七千四百萬圓の大幅の値下りに相當し、増税不安に基く市況悪落を如實に現はしたものと注目されてゐる

政友會の臨議對策 聯合協議す

【東京電話】政友會は臨時議會に臨む諸般の對策を協議するため十六日午後二時より芝三縁亭に顧問、總務、政務調査會の聯合會を開き鈴木總裁を初め四十六名出席意見交換の結果、議會における質問は

一、一般政務
二、農村問題並に災害救濟問題
三、財政經濟問題
四、綱紀問題

に分割し、質問の取扱ひ及び質問通告者等の按配は總務と幹事長に一任することに決し、引續き臨時總務會を開き、農村並に災害應急措置につき最高補助をなし得るの途を開き、その趣旨に從ひ豫算を編成すべきことを首相、內相、農相、文相及び商相に嚴重警告するため、各代表を送ることに決定し同五時半散會した

臨議への陣容整備 政府と各政黨

【東京電話】災害地救濟並に臨時議會召集期日切迫のため、政府は災害對策を來る十九日の閣議において實質的に決定するほか、諸般の準備を整へ、一方各政黨においても着々議會對策を練りつゝあり反政府的態度をとりつゝある政友會の如きは臨時議會において政府に巨砲を放つ一面において政民連繫を進めて對議會策を練り十六日午後二時芝三縁亭に總務と顧問との聯合會を開き陣容整備に關する協議をなし、更に二十六日午前十時より總務會、同十一時から顧問部會、午後二時より議員總會次いで代議士會を開き對臨時議會策を整へる一方、民政黨も廿六日午後二時より議員總會、幹部會を開いて陣容を整へ、來る卅日の岡田首相の施政方針演說と相俟つて展開される議會の攻防陣容は着々整備されつゝあり、臨時議會召集切迫と共に政界は活氣を呈して來た

英國は樂觀す
日本も折衝を續けるだらうと 自慰的の妥協試案

【ロンドン十六日聯合】マクドナルド首相のいはゆる妥協試案に關して、帝國政府は回訓を發しイギリス政府試案の背後に潛める目的につき更に説明を要請するやう松平、山本兩代表に指令したとの報に接し英國政府は頗る樂觀的觀測を下し、右回訓は要するに日本政府が妥協試案を基礎に更に折衝を續ける用意あるものと見てゐる所謂マクドナルド首相の試案は

一、各國は自國海軍の建造計畫につき一方的宣言を發表する
一、從來の各國保有海軍力につき紳士協定を締結する
一、紳士協定の基礎は現行五・五・三の比率であるが、比率の明示は避ける

との三要綱へとなつてをり、名目上帝國政府の軍備均等を承認しつゝ、實際的には依然現行海軍力の比率を維持しようとする瀨踏的な機構で、英國政府當局は日本代表部の回訓案を研究した上、來週早々まづ各國が海軍上の必要を如何にして決定するかを反問して來るものと豫想してゐる、かくして豫備會談は從來に比し更に技術的細目に入り、米國代表部が加はれば事實上海軍縮小會議への第一歩を踏み出すことになるだらうと思ひ考へを抱いてゐる、しかし何れにせよ帝國政府が近くワシントン條約を廢棄するのは不可避と打診してをり、右廢棄後の方針については大體次の三途を豫想してゐるらしい

一、日本政府の參加を待たずに現行海軍條約を更改する
一、日英米三國政府の交渉によつて新協定を締結する
一、無條約状態の出現

右三途のうち英國當局はあくまで交渉による新協定の達成を期待してゐるのはいふまでもなく、十四日の日英米會商において英國政府代表が提出した妥協案は會談決裂を豫想して英米兩國が共同戰線を張るとの意圖に出たものでなく、何とかして會談をまとめようとする目的が根強いから、新協定の地均し工事に提示したものと見るのが至當であらう、英國政府の新提案なるものは、帝國政府の原則上均等主義を承認しつゝ五・五・三の海軍力を維持し、米國政府の主張をも取入れたほかに

一、米國政府に潜水艦
一、日本政府に戰鬪艦ならびに航空母艦を十分に振り當て
一、イギリス政府は乙級巡洋艦七十隻を保有し

日英米それぞれ海軍上の必要を充たさうといふ方針の提案で、目下米國代表部では右提案につきワシントンに訓電してをりその回訓を來週に持ち越すものと見られるが、この提案の前途を樂觀してよいといふのが英國政府の見方である、何れにせよ帝國政府の軍縮方式をめぐり日英米三國は三すくみのでいであつて、海軍豫備會談はイギリスの妥協案、即ち地均し提案により局面展開し來週中には英國を中心に日英兩國、英米兩國間に多邊的新局面を示すものと豫想されてゐる

英米協調の瀨踏みか 會商失敗の際に備へて

【ワシントン十五日電通】ハル國務長官は十五日ロンドンの海軍豫備會談代表ノーマン・デヴイス氏より英米會談の詳細なる報告電報を受け直ちにこれをルーズヴェルト大統領に手交した、國務省では右報告の內容に關し一切口を緘して語らないが、仄聞するに英國側は今回の豫備會商が失敗に終つた際、英米兩國としてとるべき協調的行動の基礎に關し要心深く、而も試驗的にアメリカの意見を照合して來たものだといふ

辭令

【東京電話】朝鮮總督府理事官 劉鴻洵 任朝鮮總督府事務官

英國の蒙を啓くべし
あくまで眞意表明 わが海軍の鐵則

【東京電話】軍縮會議ロンドン豫備交渉は英國の調停あるにも拘らず日米兩國の主張對立により何等の進展を見ず、英國は遂に日本に提示した試案に對する日本代表部の回答に一縷の望みをつなぎつゝも、英米第二次會商に於て無條約に陷つた場合を豫想して英米間に或種の協定を實現せんとの提案をなしたと傳へられてゐるが、我が海軍當局は將來來るべき軍縮會議に於ては軍縮の精神に則り國防安全保有量の大縮減を協定せんとする趣旨にあり、各國に軍擴を招來するが如き無條約状態となることを希望せざるは勿論、今日これを想像することさへ避けたい、あくまで帝國提案の眞意を表明し英國の蒙を啓くべしと稱してゐる

新規事業の計畫立て直し
ゆとりが約卅萬圓 京畿道明年度豫算

京畿道では富永新任知事の着任と共に、明年度豫算編成に着手するが、ほゞ本年度通りに決定されるものと豫想されてゐる、一方新規事業計畫は松本前知事の手で決定されたものが多數あつたが全部棄し、富永知事が新たに計畫するはずで、財源に約卅萬圓のゆとりを生じてゐる折柄、相當堅實な計畫の實行を見る模樣で豫算編成と並行し今年內に大綱決定されよう

電通支局長更迭披露宴

日本電報通信京城支局長更迭披露宴は十五日午後零時半より朝鮮ホテルに於て開催、今井田政務總監、池田警務局長、大串軍參謀長、時實京日社長等初め各方面代表者百餘名出席、宴終つて支局長より赴任した若新任本社總務課長は訣別の辭を、次いで吉岡新任支局長は着任の挨拶をそれぞれ述べ、これに對し今井田政務總監は來賓一同を代表して謝辭を述べ散會裡に同二時散會した

夕刊後の市況

◇…仁川 米穀後場
當 中 先
六節 — [illegible]
七節 [illegible]

◇…各地 米後場
釜山 [illegible] 大邱 [illegible]
群山 [illegible] 木浦 [illegible]
神戸 [illegible] 熊本 [illegible]
鎭南浦 [illegible] 下關 [illegible]
名古屋 [illegible] 金澤 [illegible]
大阪最終氣配 [illegible]

◇…明實株前後場
引 高 安
朝取 [illegible]
朝新 [illegible]
大新 [illegible]
新東 [illegible]
日產 [illegible]
拓新 [illegible]

實物後場 ▲東亞蠶絲七四八▲櫻田機械一二圓五▲帝麻新一四圓三▲大同電力三四圓丁▲同新七圓九▲エタバイ新一九圓五▲第二エタバイ一六圓五▲京南鐵道二六圓丁▲朝鮮活動二圓▲西鮮合電新一七圓▲日滿電麻八圓▲東北鐵道工業三圓▲朝鮮鐵道四七圓五▲朝鮮紡物新一三圓丁▲人造肥料八圓(出來高四九〇)

◇…大阪短期(後場)
引 高 安
大新 [illegible]
新東 [illegible]

東西南北

スエーデンの奇人ウエスタースト・トレーム翁▲當年七十五歳の老人だが四十四年間といふものはスエーデンからノルウエーの森から森へ▲さもなくば人里離れた曠野に獨りボツチの生活を續けて來た▲最近スエーデンの中部に在るエルヴダトレン警察署では此の老人を「流浪罪」の嫌疑で逮捕に及んだが色々調べて見ても法律を犯した證據が見らずその儘釋放して了つた▲警察署で陳述した所によれば此の老人若い頃世の中がうるさくてたまらず▲森の中で愉樂な生活を續けようとの念願を起し家族に別れて流浪の旅に上つた▲それから食べ物にありつく爲め乃至旅費を稼ぐ爲め一日か二日か農村に出たこともあるが、五十年近く鳥や獸を相手に森の生活をつゞけて來たといふ▲勿論家族は死んだものと思ひ込み卅四年前推定死亡屆けを出し今ではちやんと過去帳に載つて居るが▲醫師の診斷によれば死んだと思はれた森の男ウエスタースト・レーム翁▲完全な健康體だといふのでエルヴダトレンから二マイルを健脚に委せて跛渉▲今一路よろし、生れ故郷のモタラに乘込むこととなつた

大阪市立衛生試驗所前技師 山口博士發見創製
肺結核內服新治療劑
イプシロン

結核治療は眞の結核專門藥で

亡國病結核對策が非常時日本の最大急務たるに不拘從來の結核藥は治療効果なく且つ現在治療界に結核藥と稱するもの、種々群在するも眞の結核治療を目的とする專門藥はなく滋養劑や強壯劑等が恰も結核治療藥の如く宣傳せられてゐるが「結核治療は眞の結核專門藥で」の一言につきるイプシロンは結核撲滅劑にして其の主成分は千倍稀釋にても凡ての細菌を殺滅する學界周知の强劇なる殺菌力を有するホルムアルデヒドを山口博士が如何にすれば人體に無害で直接結核菌に働かしめるかに苦心慘憺途に或る種の蛋白に化合せしむる時は病竈部に至つて始めて分解し大殺菌力を現し然も何等人體には副作用を伴はず根本的治癒作用を發揮することを發見せられ尙更に獨特の操作を施せる滋養劑の配劑により結核治療の諸作用を援用し完全に治療の目的を達成する學術的臨床的權威ある結核專門治療劑の發見創製にして最も優れたる治療劑なり

肺結核 肺浸潤 肺尖加答兒 慢性氣管支加答兒 濕性乾性肋膜炎 結核性腹膜炎 脊椎カリエス 骨並關節結核 痔瘻 腸結核 頸部淋巴腺結核 瘰癧 其の他結核性諸疾患

無代送呈 山口博士著 結核療養法 御申越次第
尙右冊子には幾多の服用者より直接本社に寄せられたる眞の批判「國民者の聲」附記す
斯界之權威 五十餘博士實驗推奬 全國公官私立大病院御採用
文献贈呈 全國藥店にあり

價格	
錠劑	
100錠	¥2.50
230錠	¥5.00
500錠	¥10.00
粉末	
50瓦	¥2.75
115瓦	¥5.50
250瓦	¥11.00
病院用500瓦	¥20.00

一日六錠乃至九錠投藥するを可
發賣元 大阪市東區道修町 伊藤由商店
代理店 朝鮮 東京市日本橋本町 田邊元三郎商店

社説　滿洲へ滿洲へ

曩にフランスの一實業團體は、滿洲に視察員を派遣し、對滿投資の有望なるを認めたる結果、我實業團と提携して、滿洲企業組合を組織することになり、又更にイギリスの經濟使節も對滿投資の意圖の下に、バーンビー卿以下の視察員を滿洲に送りたるは、既に周知のところであるが、更にフランスの經濟團體中に、對滿投資團體が設けられ、滿洲企業組合と對立の形を現したるも、最近兩者は合同を決行し、あらためて視察員を派遣する由傳へらる。いよ〳〵事の實行を急ぐものと察せらるゝ次第であるが、今までその實際として逡ばるゝは、果して何ものであらうか、想像するさへ興味深きものがある。

農產物の値下りのために、農民の窮迫甚だしとあつて、底知れぬ不景氣に沈下しつゝあるやうに見える滿洲ではあるが、新國家の發足とともに、從來の陰慘なる暗黑境が不意に世界の視線を集めつゝ明かるみに浮出したのであるから幾分かは、人間通有の好奇心も手傳へるであらう處の、叙上の如き滿洲へ滿洲への人氣は、たゞそれだけでも喜へんとする滿洲の人心を引立てるに、相當の効果はあるであらう、若しそれ有力なる英・佛の產業資本團の企業が次ぎ〳〵に實現することにもならば、たとへそれ〳〵の小地域に限るとしても、景氣の芽を吹くべきは、勿論である、その上、差當り滿洲の土木、建築工事その他に要する勞働者二十五萬人であるが、滿洲だけでは詮衡困難なので、不足の分は朝鮮から移動したい、希望であるとか、これも新興物の一つである、然しかやうなことで農民が、當面の窮迫は、救はれはしない。農產物の値上り、而してその輸出の增加を見なければ、農民の窮迫は、いろ〳〵の景氣好き音信の傳送にも拘らず、ますます深刻になるであらう。そこで問題となるは、何すれば農產物の價格を引上げ得るかである、農產物の輸出增加を、如何に達すべきかである、然かも理論に即すれば、その暴落減退、値下りは、必然の成行きであつて、これを避緩せしむることは、人間業の及ぶところでないやうに思はれるし、事情的に判ずれば滿洲國中央銀行總行の紙幣が、我金券との比率を縮めて來れば、即ち銀價が低落すれば、其ために需要の增加を見越し得られようされぱとて人爲的に紙幣價を引下るわけには行くまい、尤も滿洲國中央銀行紙幣は兌換券ではない譯であるから、銀價が騰貴したとて、同件の紙幣のこれに伴れて上がつたのは、いさゝか變な現象であるが事實であるから致方がないとして、この變態な事實發生の根源を探ぎ、農產物の需要增、値上りにまで漕上せしむるには、滿洲國が銀幣を廢止して金本位制（今のところ金券制）を採用するのが、唯一の方法であらう、同は現在のまゝでは銀幣のために、阻止されるかも知れず、滿洲へ滿洲への人氣も、更へ、金融の途も細り目滑えるかも知れぬ

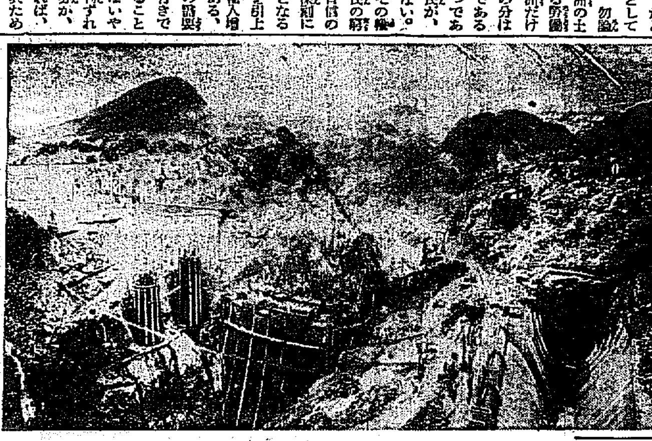

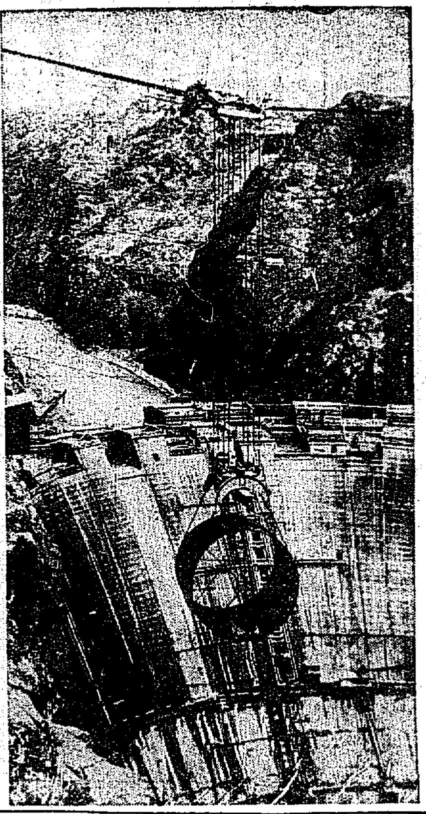

この二葉の寫眞は、世界土木建築界の注視を集めてゐる、世界的な大土木建築工事として桑港のオークランド灣橋と共に多大の注意を傾注されてゐる米國ブールダー堰堤の工事の現況で、コロラド河床より七三一呎の高さにまで堰堤を築き上げる難工事振りが一目して了解されやう

婦人の科學

にせ鼈甲の正體を看破る法

素人には中々困難　それほどにセルロイド工業發達

セルロイド製品といへば誰の頭にもすぐに戀の神キューピーさんの姿が浮ぶ、それ程セルロイド人形は有名なもの、昔は「アメリカ生れのセルロイド」といつたものだが今日では逆にどん〳〵海外へ出されてゐる。手先の器用な日本人にはセルロイド人形のやうな手工業製品はお手のものだし、今日では年製品の七、八割を南洋、南米、北米へ輸出し、內地の需要は僅かに二、三割といつた珍現象を呈してゐる

然しセルロイドといへばあの美しい淡紅色の薄いセルロイド人形の肌だけと思つてはいけない、今日セルロイド製品の進步は驚くべき程で、鼈甲と殆んど變りのない櫛や簪から象牙を內部に張りつけた精巧な眞珠のセルロイド模造品まで作れる時代である

では一體セルロイドの本體は何だらう、その主成分は硝酸纖維素七〇％、樟腦二〇―二五％で、それに染料顏料を入れ、九五％位のアルコールを加へて捏ねたものである、これを巾二尺五寸、長さ五尺、厚さ四尺四、五寸位の箱狀の型に入れ熱を加へながら强壓し硬化させる、と目方四十貫もある重いセルロイドの板が出來上る、これをプレナーと稱する鉋で薄く削るとあの美麗な板が出來上る。人形を造る場合はこの板を熱しながら砲金の鑄型の中でふくらませる

さて本物の鼈甲とセルロイドの模造品との鑑別であるが鼈甲は獸白の角質でセルロイドは植物纖維より生れた硝酸纖維素と樟腦の混ぜ物なので根本から違つてゐる譯であるが、兩方の製品例へば櫛を二枚並べて見たのでは全く區別が付かない、色、艶、硬さ等實によく似てゐる。それほどセルロイドの製作技術が進んでゐる譯である

しかし次の試驗法による時は容易に鑑定出來るが、遺憾ながら（一）以外は製品を破損せずにはやれない

（一）全く同じ大きさと厚さの兩方の製品を比べた場合には鼈甲の方は幾分目方が重い然しこれは同じ大きさを條件とするので幾分鑑定は困難だが、一度重さの割合を手加減で覺えて置けば便利である

（二）製品の一部を少しくけづり火に入れて嗅ぐと鼈甲は爪を焼くやうないやな臭氣があり、セルロイドの方は樟腦の香ひがする

（三）セルロイドはアルコールに入れると膨脹して柔かくなりアセトンに入れるととけ出す併し鼈甲は兩藥品に何等變化されないから一寸した化學的な操作によらねば全く區別が付かない程優秀な模造品が作れるのだが、値には斷然差がある

櫛一枚セルロイド製品は二、三十錢から四、五圓までだが鼈甲は二三十圓はする、それ故素人が鼈甲製品を買ふ場合はなるべく信用ある店で買ふことが肝要で卅圓も出して四、五圓のセルロイド製の鼈甲まがひをつかまされぬやう注意せねばならない

面白い眞珠の話

人工眞珠が色々あるが　斷じて天然眞珠に勝てぬ

眞珠は、古今東西を通じて寶石の一つであることにはかはりがない、わが古事記にある玉依比賣の御歌中「斯良多麻」とあるのは、蓋し眞珠ならんと昔の學者達から云はれてゐる。さうすると眞珠が日本で知られたのも、隨分古いことである

『新撰和名類聚抄』には『古新云之良多麻 眞珠也』とあるが如きはそれである

奈良東大寺の三月堂にある不空羂索觀音像は有名な佛像で、天平勝寶年間の作と傳へられてゐるがその寶冠及び佛の眉間の光明白毫に眞珠が用ひられてゐる

支那にては　眞珠のことを前に珍珠、蚌珠、蠙珠といふよほど珍重したものであることは、本草綱目の解によつて明かである。即ち『眞珠は南海に出で蚌珠は口にある（中略）皆蚌蛤に於けず』と記されてゐる

支那は、二、三百年前に、からすがひの眞珠の佛像を作り出した國だけに、眞珠に關する話が多い

かつて羅天にある洞頭の寶物の王冠及び他の品々を飾べて眞珠がちりばめられたゝめに寶としての價値を高めてゐるものが多いと云ふ事を聞いた

三千年の昔　佛典の中に七寶の一つとして眞珠をあげてゐることは、眞珠の人生にかゝる當時の情勢を興味深く測ることが出來る。西暦一千五百七十九年スペイン王ヒリップ第二世に獻じたパナマ產の眞珠は、實に鳩の卵大で、その價數萬圓と稱されてゐる更にクレオパトラ女王が、耳飾の眞珠の一つを酢中に溶かし數十萬金に當たる酒盞をアントニーにすゝめて戀に勝てり、といふ話は一層眞珠の貴重さをのべ傳へるものしかもこれが紀元前の出來事であるから面白い

一體かゝる貴重な眞珠は、どうして出來るか、といふについて眞珠學の智慧を借りて受賣りしてみよう。近年その研究が盛んに行はれた結果これまで砂粒が偶然に挿入して外套膜を刺戟し、眞珠質を分泌せしめ、砂粒を核として、その周りに眞珠が形成せらるゝものと考へられた說に疑ひを生じ、或は眞珠の核を植物性のものとし、或は卵子ならんと推定し、或は寄生虫なりと論じられてゐるが、からいふ難かしい話は別として、人工眞珠の企ては、支那が先進であらう。からす貝の佛像、鮭の鉛核、樹脂の球核の挿入による人工貝附眞珠に成功してゐる

日本の養殖眞珠　では、あこや貝に貝殼の球を挿入して養殖するに成功した、その後核に象牙、硝子、大理石、蝶貝の核を以て半圓形、紡錘形などを試み、後蝶貝の圓球核を採用することゝなつたが高瀬貝の核に取良し、さらに近年はどぶ貝の核を使用するに至つた

眞珠貝は透明であるから、核の色澤は味せねばならない、最**近面白い事實は、種々なる染色核を塡充して有色眞珠を獲るまでに進步してゐることである**、そのほか人工眞珠ときたら數限りなくあるが、いかに精巧に出來ても、天然眞珠及び養殖眞珠の類をぬくとは出來ないのである

纖維工業上より觀たる 蠶絲業の將來（十一）

朝鮮蠶絲會理事　農學博士　梅谷與七郎

最近のニュースでは本春の持越糸十萬貫を絹紡の材料に供し、繭市場の行詰りの打開策として當局と絹紡會社側と接渉しつゝあるさうですが、一方は買當り一圓二、三十錢、他方は一圓五十錢を主張し妥協聯合會では此差額は政府が補償しろと叫んで居りますが、此絹紡の問題は吾等に何か物を教へて居るのでないかと思ひます。製糸家が米國の絲屋を狙ひ、セリプレーン（糸の顆や莖を見る機械）なる關門に威嚇され、繭の解舒、纖度、多条挽糸等種々の限の樣な目的達に種々の條件で各製糸試驗場が揃まされ、其注文通りの生糸を製糸家が欲ます喚はずで出來上つた吹の子の樣な繭が除り造り過ぎたとの理由で、製糸家の滿足として懷に抱き上げられず迷子となるなど除り氣な運命を皮肉です。一方絹紡が悪くとも繭擔が何うあらうと一向お構ひなく繭を一束壓して絹紡の機械にかけて、夫れの製品が人絹に對抗して市場に踏進して來たことを吾等は輕視出來ないと思ひます、某紡績會社長は生繭一圓位なら絹紡の原料として引き合ふことを確信を以て明言して居ります、私は絹紡工業の躍進から次の樣な將來を豫想してならない、大製糸業は上物の輸出向の生糸に、小製糸は國用向の生糸を目的として組合製糸の形式を取つて更正し、而して中間の製糸業を整理さるゝのではないだらうかと思ひます。日本の製糸工場地帶として人も認め吾れも知る天下の岡谷諏訪地方の輸出目的の中製糸家は可なり國用向の製糸に轉向しつゝあり、夫れが優秀な成績を擧げて居ることを聞いて居りますが、此事實は以上の中製糸の落ち行く先を如實に示すものであると思ひます。一方に於て蠶絲業は一部を除く外全く粗放管に依る多收穫に進展し、其內生繭の上物は輸出向きに、其他一般の粗放管の蠶繭家は絹紡原料を供給する樣になるのではないかと思ひます

最後に絹紡工業の半面に於て吾等は再生絹がソロ〳〵實用化され、現に紡績などは再生絹と人絹絹紡との交織製品をドシ〳〵市場に出してまいりまして、工場經營の見込が付いて來たことを聽聞出來ないと思ひます。再生絹とは繭や絹織物を一旦鹽飯に溶かし人絹の樣に人工的に紡いで造つた糸を言ふのでありますが、人絹と異なり動物性の蛋白質である點に特長を有し、其他光澤、纖度、比重、彈伸力に於て人絹と天絹との特長とを共有して居りますが故に有望のものであり、故に之が原料は絹紡と同じ樣な屑繭、屑繭が利用されますが、進んで加工した廢物の絹織物が利用されるのでありますが、尤も繭よりの再生絹と廢物の織物から取つた再生絹とを比較すれば前者が優るさうでありますが、人絹と同樣製糸工業界に打つて出れば益々現在のまゝの製糸業は一層の打擊を受けねばならぬと思ひます。前記の絹紡工業の躍進を考へるにつれ、再生絹の市場進出は益々生を脅すのかゝらぬ粗放的多收穫養蠶業の助長を促すのではないかと思ひます

女の仕事は育兒

と、ヒトラー總統喝破

先頃ニュールンベルグで開催されたナチス黨大會に於てヒトラー總統は二萬五千の婦人聽衆を前にドイツ婦人運動の使命について彼の意見を述べ、『婦人運動のプログラムには唯次の一語さへあれば澤山である、育兒即ちそれだ』と喝破して多大の感銘を與へた、總統は曰く『婦人運動といふものは夫としての男子に對抗するための鬪爭ではなく夫と共に肩を並べて鬪爭すべき性質のものでなければならない。從來の自由主義的な知識階級人の婦人運動は幾多の目的を並べ立ててゐるが我等ドイツの婦人運動の目的は唯一つ子供あるのみである。生れ來る赤ん坊この小さな生命のみで實際人生に對して意義を與へるのである。若し我々が我々の道德を後に傳へることが出來ないとすれど我々の一切の鬪爭は果して何のために行はれたのであるか、あらゆる障害と試練にも我々を鼓舞して打ち克たしめて與れるものはたゞより良き未來の一事あるのみである』

ロロロロ

ドンカチトンベー（21）

吉本三平

アレキサンダー一世の暗殺を知らぬ實兄王殿下

アレキサンダー一世の暗殺はユーゴースラヴィア千六百萬人の國民の心を痛く嘆かせた事件であるが唯一ユーゴースラヴィア人にして此の一大事を知らぬ不思議の臣ともいふべき者がある。ところがそれは臣にあらずして實にアレキサンダー一世の實兄、元のセルビア皇太子ジョージ殿下その人である　ジョージ殿下はお氣の毒にも永年精神に異常を來して居られるので此の九ヶ月間も御病氣が昂じて一室に入つたまゝ外部との接觸を斷つて居られる有樣で事件の當時も御側係の方々は御知らせしても御了解にはならないだらうとの理由で一切ジョージ殿下の耳には御入れしないといふわけである。ジョージ殿下は一九〇九年セルビア皇太子當時奇行が多かつたため皇太子の位を弟君の故アレキサンダー一世に御讓りになつたものである

ラヂユーム代用品 ―が安價に出來る

ラヂユームと云へば世界で最も高價なものだが、最近米國カリフォルニア大學レーランジ教授は極く僅の費用でソヂユームをラヂユームに變化させる方法を發見したと醫學界にセンセーションを捲き起してゐる。同教授によれば普通のソヂユームはヂユートンとして知られる電子で爆發すると重ソヂユームに變化させることが出來るが此重ソヂユームは分解するに當りラヂユームのそれと同樣で而もより强力なガンマ線を放出すると、なほソヂユームをラヂユームと同じ變化させるに要する費用は現在のラヂユームの値段から見ると全く較べものにならぬ程少くて濟むと。若し此發見が事實なら醫學、理學の領域に大福音と云はねばならぬ

豆科學一束

飛行機の方が潛航艇よりも下の方を飛ぶことが出來たとは不思議だが、パレスタインのガリレー湖に發見した飛行機は、海面下六百八十尺の處であるが、現在の潛水艇はその深さまでは潛ることが出來ないので、飛行機の方が海面下遙下の方を飛ぶ事が出來たといふ皮肉なことゝなる

×

ロンドンでこの程賣出された口紅は、酒の香りを有するものがあるかくしてこのリップ・スティックをつければ、何時でもお酒を飲んだやうにして匂からといふ譯である

×

各國語の中で、電話に最も都合のいゝのはイタリー語であると云つてゐるが、短かい時間に最も多く意思表示をすることが出來る國語はフランス語であるさうだ

×

インキが流れてゐる川がある。北アフリカのアベリア地方に、谷間から出て來る川が合流してゐるが一方の川からは鐵分を含む水が流れて來、他の側からは、タンニンを含んである沼地から出て來る水が流れるので、合流點から黑いインキの水と化してゐるといふ場所がある

×

水鐵砲を吹上げる魚。水中にある魚が、空中に止まつてゐる昆蟲を取らうとするときに魚の體內にある水鐵砲機關で、一滴の水を極めて正確に吹出すと、これが昆蟲に當つて水に落込んだ時にガブリとやる珍しい魚がゐる

×

ベネズエラ附近の印度人の間には妙な習慣があつて、嫁の母とは口をきいてはならないことになつてゐるので、若し出會すことがあればお互に背中をかち合せて口をきかない樣にしてゐる習慣があると

×

一家の主婦が皿や茶碗を取扱ふ分量を一年に通算してみると、三百四十トン位の分量になると

ベルリン便り　今冬の流行は

晩秋から冬にかけて今年のベルリン婦人の流行衣裳を御參考までに

◇材料　羊毛の間に金屬性纖維を織交ぜたものがイヴニング・ドレスやスポーツ服に斬新なところを見せてゐる、又羊毛や絹の中にセロファンを織交ぜるのも新流行

◇色彩　黑が斷然リード、時として濃褐赤色などのあでやかな色を配合される

◇オーヴァ・コート　毛皮のエリを染めるのが流行、特にオーヴァコートの生地と同じ樣な色が多く見受けられる、青色の狐、綠色のペルシヤ小羊、ライラック色のヨーロッパ兎等。

◇ドレス　スカートは非常に狹くて長い、ブルースには小さな燕尾がくつゝいてゐる。イヴニング・ガウンは前が比較的長くなつてピッタリと身體に添つた『流線型』式

◇帽子　これは多種多樣、三角帽、毛皮帽、『ハンテイング型』等が一般的

これは何と三千ポンドの晝食

レムバーグのヨハンゼン君は一寸變つた御馳走をと、とあるレストランに這入つた。十分間で片付けてサテ勘定となるとがまぐちがない。突差の間に合せに持ち合せた寶籤を渡して漸くレストランの勘定を濟ませた。數日後此の寶籤が三千磅に當つたのである

評判信者

ピリングトン氏は今年で六十年間シドニー郊外聖アンヌ寺院の聖歌隊の一員をやつてゐるがその間日曜日といふ日曜日は一回もお詣りを怠つたことがないといふ篤り者といへる位な信者だといふので近所の評判である

肋膜・肺・氣管支炎
外用藥　テラピア

局所に展布するのみにて、患部に深く滲透し、病菌の活動を殺ぎ、短時間内によく疼痛を和らげ、滲出液あるときはこれを吸收して、腫脹を消退せしむ

胃腸に何等の負擔を與ふることなく、病原筋膜に作用し、過熱を下げ、咳嗽喀痰が緩和され、從つて呼吸安靜となり、よく睡眠し得るに至る

病竈へ直線的に滲透し深部病菌の活動を減殺す

一五〇瓦一圓二十錢　六〇〇瓦四圓

賣藥藥店にあり

東京・大阪　田邊商店

鎭咳劑　チミツシン

味は蜜の如く甘く、それでゐて、たいへん良く効く藥です。お子さんのあるお家庭に一瓶を常備されなば、たいへん便利で、役に立ちます。

感冒、百日咳、氣管支炎…など小兒のせきに、早く與へるほど病症の惡化を早く阻止します。

寢る前に一匙を服用させて置けば、夜中によく作用してせき込ます、安眠を得せしめます

一圓八十錢　一圓　試用小瓶（四十錢）　藥店にあり

TY 206

東京・大阪　田邊商店

南鮮版

主として慶尚南北道・京畿道仁川その他中央部地方

寒流乘り越え 大漁の幟は飜る
潮流の變化から魚群殺到し 鯨も出沒する騷ぎ

【馬山】本年の走り鰤は去る十二日水産市場に水揚げして一尾七十五錢の初相場であつたが、統營方面では十日前に出て例年に比し一週間許り早い、また太刀魚は例年鎮海灣内で冬期中七、八百圓程度の水揚しかなかつたのに比し本年は十一月に入り早くも二千圓を突破し漁村の景氣は物凄い、專門家の觀測によると本年は潮流が變化して海水の溫度が例年以上低下しこの寒流に乘つて廻游する漁群が殺到し必然的に大漁をもたらすといつてゐる、なほ去る十二日馬山灣居島附近に鯨が迷入り附近漁民では大騷ぎをした

慶南内務部長着任

【釜山】新任慶南内務部長松本伊織氏は十五日午前九時四十分釜山本驛着列車で家族同伴着任、驛頭には官民有志及び婦人團體等三百名の出迎へがあり直に官舍へ入つた

出し届出により統營署で捜査の結果、十五日朝大島氏宅の犯人泗川郡泗川面平和里秋三道（二〇）晋州郡班城面加山里崔鳳伊（二一）といふ二名のレプラ患者を、また安藤氏宅犯人邑内北新里趙在元（二〇）大和町金泰玉（二一）同姜萬龍（二四）の三人組を逮捕した

開通したばかりで 電車の禁足騷ぎ
遞信局の使用認可未着がたゝつて 幹線道路線にとんだけち

【釜山】廿三日擧行される渡津橋と幹線道路鋪裝工事の竣工開通式を控へて工事を急いでゐた釜山驛前から渡津橋北部に達する幹線道路の電車線は十五日早朝から運轉を開始し一般府民に多大の利便と好感を與へつゝあつたが同日午前十一時半道警察部から突如運轉中止の指令があり俄に驛前から長手通りに連絡する幹線新道路八百メートルの間はバタリと電車の運行が中斷された、これがために府内の電車運轉のダイヤグラムに大異變を生じ乘客は大倉町通りを徒歩連絡する始末となり大迷惑を蒙つた、右に關し道保安課では、遞信局から何等電氣工作物使用認可の指令に接せざるに早くも瓦電會社が電車を運轉させたことは當局を無視したやり方で當然取締るべきを取締つたに過ぎないと語り會社側は十四日遞信局派遣の檢査官によつて運轉認可となつたので從來の先例によつて差しつかへなしと考へて電車を運轉させたのであつて多數の乘客に迷惑をかけたのは申譯ないと語り一般府民は實際の運用に遠ざかる杓子定規の惡例であると物議の種となつたが同日午後二時半に遞信局から同認可の指令が道保安課に舞込み自由度く電車の禁足が解かれた

町郡廳手伝大島辰之助氏宅で金側懷中時計一個（時價二百餘圓）と朝日町安藤利兵衛氏宅で收入印紙二百餘圓の二件の盜難事件が發

自轉車諸共 刎ね飛ばさる
被害者は生命危篤 ＝ご難續きの新線＝

【釜山】十五日午前八時十分釜山驛前の幹線新道路を進行中であつた釜山驛行き六十號電車の前方を横切らうとした府内大新町張富學（二〇）が乘つてゐた自轉車諸共凄じい勢ひで電車に刎ね飛ばされ頭部に骨に達する裂傷、顔面その他に重傷を負ひ直に東山醫院へ入院したが釜山署で電車運轉手朴邑枝（三二）を取調中であるが被害者は生命危篤 新線開通直後の事故とて附近一帶は大騷ぎであつた

世界に稀な 鑛石を發見
研石として貴重な フエルサイト岩層

【浦項】迎日炭坑の經營者邑内西村友彌氏はこの程フエルサイトの岩層を發見した、これは研石として珍重され世界でも英國だけにしか産しないといふ珍しいもので目下盛んに採掘中であるが同氏は更に邑内只谷面鐵鑛里で品質優秀な海綠石を發見、礦區の買占めを終つた、海綠石は染料の原料となる外加里肥料として用ひられ鑛區附近はこれ等の鑛石採掘で與に活況を呈してゐる

昌原郡の 籾收穫
八萬三千石 減收の見込

【馬山】昌原郡内本年の籾收穫豫想は玄米三十萬石を目標としてゐるが今年は水害のため八萬三千石程減じ實收は十萬七千石位の見込みである、なほ水害地は四割三分の減で水害地以外でも旱害虫害のため二割乃至三割五分の減收であるが米質は前年よりも良好である

組合費徴收 完納者に賞品

【密陽】今回第二水利組合では組合費の徴收にあたり納期内の完納者に抽籤で一等牛一頭以下八等まで賞品をつけて獎勵することになつた

窃盜團ご用 癖思ご不良 青年の二組

【金泉】去る十三日の一夜、數點

冬のお支度＝大邱街頭所見

保管米補償に新例
叺の減量を辨濟した事實を 米穀商側で重大視

【釜山】朝鮮米穀倉庫會社では從來入庫保管中の玄米にして盜難或は災害による著るしき減量外は絶對に補償責任を負はざることになつてゐたが去る十月初旬府米菓二回拂下に際し府内本町四丁目米穀商が買受けた米倉釜山支店保管倉庫入庫中の一口二千餘叺の政府所有玄米の中に十二叺の減袋したものありしかもその内二叺は二斗にも滿たざる甚だしき減量を生じゐるため豐田商店では十二叺の引取を拒むと同時に右十二叺を賠償により減量せるものないとしてこれが補償方を米倉に要求したが米倉側では包裝不完全による減袋に基づくものと主張して月餘に及んで論爭を續けてゐたが終に米倉側がシビレをきらし十二叺を檢量して四石八斗を補償辨濟するに至つた問題は從來斯る減量理由明白ならざるものに對しては、絶對に補償しなかつた米倉の方針に新例が設けられたものとして釜山米商間では重要視してゐる

老童庭球納會

【清州】老童庭球團では十八日午後一時から小學校コートで本年度納會を開催

してゐたが其の後馬山檢事分局でそれぞれ罰金に處せられた、尙從來滯り勝の罰金が最近納付成績がよくなつたがこれは籾の賣上げ代金を罰金に廻すためである

井邑の學議補選

【全州】井邑學校組合議員二名の補缺選擧は來月十日に施行する事となつた

近衛ヶ岡遊園 美しくお化粧
近く開園式を擧げ 更に諸施設を計畫

【馬山】教育會の手で施工中の近衛ヶ岡遊園地は各方面の援助の下に着々と進捗し殺風景な昔日の面影は全くなく垢拔けのした公園地が完成しつゝあるが教育會では近く開園式を擧行しその後娛樂施設や草花等を漸次植栽する計畫である

酒の密造八百餘件

【馬山】統營稅務署間稅課の朝鮮酒密造檢擧數は實に八百餘件に上りその内大山、東面地方で六月頃檢擧した三十餘件は間もなく水害を蒙つたため稅務署でも處分を遠慮してゐる

誤解を避けるため "早"の字を除く
獎勵品種賣出しの邪魔となる 畿内早の記號改止

【大邱】慶北道の獎勵品種として各地で好評を博してゐる畿内早二十二號は内地の所々で早生種を意味し先入的に品質劣惡の感を抱かしめ小口取引に支障を來す傾向があるので道當局では大いに遺憾となし愈々畿内二十二號を「畿内」に變更した、これに伴ひ大邱米穀取引所でも從來の格付表の一部を改正し一般商民にこれが變更を通知すると共に檢査記號も「早」を「丸内」に變更した、格は從前の如く四十錢上である

盈德振興 委員會
優良者表彰

【盈德】十四日午後一時から面事務所樓上で金知事臨席の下に振興委員會を開催、出席者數百名に達し過去一ヶ年間に於ける振興の實績を檢討すると共に將來の對策について協議し、ついで左の各氏に各金一封と表彰狀を授與、ついで金知事の訓話があり、閉會後一同管内の重な振興組合を視察した

▲農村振興の優秀者若德面華川洞組合長金鳳權▲婦人會成績優秀者江口面金津洞婦人會々長林紛什▲農村青年團成績優秀者若德面石谷洞團長平野勘一▲漁村振興の優秀者江口面三思洞組合長金斗玟▲自力更生しつゝある人物として優秀者若德面鹿山洞指導生高俊基

◇協議事項＝色服着用の勵行、冠婚葬祭儀式改善の申合、陰曆年始廻禮の改善、婦人會の增設、の増産計畫、養豚奬勵、柿の植栽奬勵、農村美化運動、貧窮整理、農山漁村生産物展覽會の開催、更生部落成績審査會組織その他

漁組講習會

【大邱】道漁業組合聯合會定例職員事務講習會は去る十三日から商品陳列所樓上で開催、會期は十七日まで五日間である

成牛の取引 前年より高値

【光州】全南道内家畜市場で十月中取引された成牛頭數は四百頭に上り一頭の平均價格は牝七十圓、牡七十八圓で、前年同期に比し一割八分の高値となつてゐる

山村の副業 優良種苗を 選定し配給

【光州】全南道では山村の副業奬勵として今回栗、胡桃、柿、梨、孟宗竹等を増殖すべく優良種苗を選定して數町歩の母樹林を經營しこれより接穗、種根を採收してそれぞれ配給する計畫で目下準備を急いでゐる

收穫を割いて 頌徳碑を建立
小作人が地主の溫情を讃ふ 内鮮融和の一挿話

【大邱】小作人對地主との間がとかく圓滿を缺き紛爭絶えぬ折柄これはまた溫情地主に對する美談＝府内飛岡町清水德太郎氏は慶山郡慈仁、南山、珍良の各地に五百斗落の畓を有し同地方の農民八十名に對し小作させてゐるが、是等小作人に對しては常に溫情をもつて臨み極めて寛厚の態度を持し氣の毒な小作人を救濟しつゝあるので多數の小作人も同氏の德を讃へてゐたが、今秋の收穫期に際し自己の小作畓一斗落につき十五圓宛を醵出し清水氏の頌德碑を建立することに衆議一決し慈仁面西部洞地内邸釜線一等道路に面し高さ三尺巾一尺の頌德碑を建立、永く同氏の德を讃へることに決したが、近來の内鮮融和美談として各方面の話題となつてゐる

全南一の 松峙隧道
設計完成し ちかく入札

【光州】全南一の大トンネルと呼ばれる全南線の順天郡内月面と面をつなぐ松峙トンネルの設計は既に完成したので近く工事入札に附することゝなつた、同トンネルの延長は一千六十米で工費約四五十萬圓を要する大工事である

忠南の棉花 共販二百萬斤

【大田】一時天候不良と價格下落のため出遲つてゐた忠南の棉花は其の後値上りと天候恢復とで十五日正午共販二百萬斤を突破した

書辨當を中止して 水害地にお見舞
普校生の眞心をこめた贈物に 罹災者も痛く感激

【海州】黄海道延白郡西河公立普通學校生徒三百五十名の兒童は先月二十四日の朝會に校長から南鮮地方水害慘狀を聞いて痛く同情し土曜日の晝辨當を中止して罹災者に贈りたいと金を入れて持參し罹災見舞に醵出したので同校ではこれを金に代へて學習帳六百冊を購入し、南鮮六道に各百冊宛送附したが忠北道では罹災各郡の哀れな罹災者にこの旨を述べて頒與したところ可憐な兒童の美しい同情に感激してゐる

天安大典寺 功勞者表彰

【天安】十四日午後七時から大典寺講堂で京城布敎總監渡邊井上道庵大宗師が非常時對策について講演し、終つて同寺經營の社會事業功勞者として左の諸氏を表彰した

▲幼稚園＝園長片桐ミツ、村上タミ、古庄敬子、保阪千代子、志村富美子、山本重雄、岡哲、寺尾猪三郎▲夜學＝神木三次郎、阪井梅次郎、瀨戶玄光、山中義雄、金鳳崇、李紹璜、柳貢華、李點崇、卞得植、任率哲、吳福俊、朴延絡

毆られ酌婦の 診斷書に罪あり
お醫者さんの私文書僞造 珍しい裁判沙汰

【全州】邑内高砂町菊池醫院々主菊池清治氏が患者の請求によつて交附した診斷書の内容が私文書僞造であるといふので全州地方法院から略式命令による罰金を言ひ渡され、菊池氏はこれを不服として楓本辯護士を代理人として正式裁判を申いたがその公判が十四日午前十時半全州地方法院第一號法廷で開廷された、事件の内容は高砂町支那料理中華館酌婦林珠（一八）が同所に雜居する朴亂、本町一丁目金剛館に雜居する同町徐昌福から毆打され告訴した時添附した八月十八日附の菊池醫院の診斷書は毆打された八月五日から發病し、治療六ケ月間を要し、なほ傳染性疾患發生の惧れあり、と記してあり、毆打されて三日後の八月八日に前記の中華館に住み替へた時の病歷が記載されてゐるので檢事局で取調べの結果虛僞の事實を記載したものとして略式命令を發したもので十四日の公判には證人として全州三世病院長李世鎮氏、中華館酌婦、鑑定人として道立全州醫院長岩野正男博士が出廷し、證人調べとそれに對する楓本辯護士、岩野博士の質問があつて閉廷し、次回は岩野博士の鑑定書が出來るのを待つて續開する事になつた

空巢を狙ふ

【光州】十四日午後十時頃全南光

公職をも擲ち 飽まで戰ふ
洲岬の渡船問題 爭奪戰愈よ白熱化

【釜山】牧の島洲岬の渡船讓渡經營問題は地元擁護を唯一の理由とする島民の主張と池田氏との爭奪戰とまで尖鋭化するに到つたが十四日府廳に土岐府尹、杉山内務課長と會見した島民代表田頭孝一氏外十餘名は府當局の懇談を拒否として飽まで洲岬直營を要望し若し島民の希望が容れられず渡船經營が他へ讓渡されるが如き場合には町總代町内組長等の名譽職を一切辭任したいと代表一同から辭表を提出し島民側の結束振りを示して府尹は代表一同を慰撫して一先づ引取らしたがコヂレ出した渡船問題の火の手は當分燃え續く形勢で一紛糾は免れぬ有樣である

州南町衞生課技手大原德吉氏方で家族打揃つて警察官の講演を聽きに行つた留守をねらつて何ものか侵入、洋服一着、金鎖附金時計ほか四點（價格二百圓）を窃取されたのを歸宅後發見光州署へ届出た

第三種 所得稅
全南の額決定

【光州】全羅南北道を管轄する光州稅務監督局ではこの程九年度分第三種所得稅決定額を發表したが全南道内の分を擧ぐれば左の通り（單位圓）

	人員	所得金額	稅額
八百圓以下	三三	八三•九三三	三五
千圓	二•三六二	一•八〇五•四九九	二•八〇六
千二百圓	一•〇七七	一•三九九•二三五	二•三九八
千五百圓	一•〇四七	一•四〇五•一八〇	三•三三七
二千圓	一•〇六二	一•九三五•二六八	五•九三三
三千圓	一•五三五	二•三八八•一九〇	一一•三三三
五千圓	一•三六〇	三•〇五九•六九三	三一•六六二
七千圓	五三一	一•三三六•二六五	二六•四三三
一萬圓	四四四	一•五五五•二六六	三九•二三三
一萬五千圓	二〇六	一•四三七•三三三	四四•二一七
二萬圓	三三	八三九•一〇三	二六•六六四
三萬圓	六六	六六六•四五四	二七•三三三
五萬圓	八〇	一•〇二三•一七九	三三•九〇〇
七萬圓	三三	二六六•八〇三	三五•一四一
十萬圓	三三	三六一•〇九一	三三•〇〇六
廿萬圓	四	五九四•六六三	三三•三三三
計	一二•九三二	三〇•四五五•〇〇三	三三三•四四四

外に山林に對し人員三九九、所得金額五〇、二二三圓、稅額七五圓

光州局業績

【光州】郵便局十月中の各種取扱事務數は左の通り 普通通常引受四、八四八前年同期に比し七九四九增▲同配達七、四八七同八一〇增▲小包引受一〇三七同三三增▲同配達二、一九三同三七一增▲爲替振出口數二、二六四同二一一增▲爲替拂渡口數一、九〇五同五一四減▲貯金預入口數三、五四九同三三五〇減▲貯金拂渡口數一、〇六三同四四增▲振替貯金受入口數二、八一四同一〇二增▲同拂渡口數二六六同五五七增▲保險新規申込件數一三三同一〇減▲同金額一三一四同一二四三〇錢減▲保險集金口數四、七九九同一〇五七增▲同金額六、一五六圓一七錢同一六五三圓二一錢增▲保險金支拂口數二同三減▲同金額一五一圓五〇錢同四九〇圓一〇錢減▲電報發信通數四、七七九同一九增▲同着信通數五、三〇四同一、三〇九增▲同中繼通數一五、六三一同三、七八五增▲電話通話度數三、四七二同八七一增▲同呼出度數二〇五同五四四增▲歲入金四五、三九五圓四三錢同五、七七二圓七六錢增

全州郡の教育品展

【全州】全州郡教育會主催郡内各普校の教育品展覽會並に職業科成績品展覽會は十五日午前十時から第一普通學校で開催されたが道廳から知事代理李參與官、山田學務課長臨席し各學校四年、六年の二組に別れて寫眞、叺織りの競技會を開き正午終了、午後一時から褒賞授與式を擧行した

浸水米補償 一萬餘圓交附

【全北】今夏の水害で全北道内の長期間浸水中、浸水したものは一萬一千八百六十七石あつたがこの中被害程度の甚大な糧二千八十五石に對しこのほど本府から補償額一萬一千四百八十四圓四十五錢を送達して來たので近く被害者にそれぞれ交附することになつた

開港懷舊講演會

【群山】開港三十五周年記念懷舊講演會は十四日午後七時半から府廳樓上で開催、兒玉内務課長の開會の挨拶に次いで樋口虎三氏、光富新八氏、入江辰三氏、村坂習三氏等が懷舊談を試み有意義裡に午後十時閉會

敬老會

【禮山】普通學校主催の敬老會は十四日午前十一時から同校で開催、面内四十一名の七十歲以上の高齡者中三十二名出席、何許師學生全部に臨席圖一枚宛子一箱宛を贈つた

あの街この街

◇【浦項】邑浦港秋吉氏の經營にかゝるヤマトサージン工場（百廿坪）は十四日上棟式を擧げた

◇【新山】稅務署では十七日午前九時から各面長を招集して徴收事務打合會

◇【馬山】佛教青年會主催の雄辯大會は延期中のところ十七日午後七時から小學校講堂で開催

◇【羅南】第十九師團獸醫分團研究會は十九日開催

◇【淺山】十八日午前九時から淺山驛背後台主催第一回オール淺山卓球大會

◇【南川】平山郡では十二月十五日の第一無線調査の下準備として十五日から豫備調査

◇【清州】酒造組合では十四日に北一樓に官民多數を招き創立披露の宴を

仁川汽船出帆廣告
海州線 隔日出帆
黄海線 各島寄港 下船車聯絡貨物取扱
長淵線 毎月五回出帆
寄港地＝龍湖島、延坪、德積、九味浦、大青島
仙華線 隔日出帆
寄港地＝喬桐、九浦里、高里浦
西津線 隔日出帆
寄港地＝吾衣里、瑞山、泰安、自動車聯絡取扱
德積線 隔日出帆 寄港地＝龍游島
昭毛里線 毎月二十三回出帆 寄港地＝信島、仙水、乾坪、社文島
馬山線 隔日出帆 寄港地＝靈興島、大阜島
白石浦線（忠南牙山郡）出帆 毎月六回
此ノ外ニ沿岸各方面行貨物取扱
仁川府港町二丁目
仁川汽船株式會社
電話五一番

各種信託 迅速有利
低利貸出
京城府南大門通二丁目十九番地
朝鮮信託株式會社
社長 谷多喜磨
支店所在地 群山、釜山、木浦、平壤
（營業案内贈呈）

當選御禮（イロハ順）
大邱商工會議所議員選擧に際しては深甚なる御後援を賜り以て御蔭當選仕り候段厚く御禮申上候
市岡猛
裵永憲
堀貫次
朝鐵自動車株式會社 大邱出張所
林尚助
李南夏
岡與市
渡邊茂
河野初治
角永政一
韓翼東
吉岡良左衛
大邱麯子製造株式會社
大興電氣株式會社
大邱商工銀行
大邱朝鮮酒釀造株式會社
大邱無盡株式會社
大安堂藥局
武田百藏
梅根菊平
上杉義雄
文有玉
青木勝
佐藤伊三郎
許思智
金道訓
金喜學
秦秉泰
秋和
森清吉

主として江原道・北鮮南鐵沿線及京元線に沿ふ京畿道の一部

白魚組合の紛糾

當局の圓滿解決の斡旋を期待

白魚の品位維持の爲

【新義州】國境名産白魚の販賣統制を中心議題として紛糾をつゞけて來た平北白魚組合は今日に至るも解消せず益々組合員間の軋轢を生じ、來年度の計劃を議すべき定時總會も開くに開けずこのまゝ推移するに至つては來年度事業の遂行も全く懸念されるに至つた。紛糾の原因は組合員間における販賣統制の紛糾にあるので一日も早くこれが調整を期待されてゐるが今日の如く組合員が各自その優越（?）權を固持しようとするに於ては到底完全な統制が行はれぬので、この際從來のいきさつをアッサリ棄て、組合員全部がもとの白紙に立返つて新しく出發するとの見解が擡頭して來た、即ち從來の組合員互選による組合長制を廢し府尹を組合長に推戴して解決せんとするもので、從來の如く不平一ぱいで紛糾をつゞけてゐる組合員同士がいくら互選して組合長を選ばうと圓滿解決は不可能であるとみられ組合員の一部ではこの府尹推戴による新組合の結成を非常に期待してゐる、何分國境名産として全國的聲價を高めてゐる白魚はまれ干が組合員間の見にくい爭ひのためその品位を傷づけるといふことは見るに忍びないことであり、監督の立場にある道産業部の積極的指導が望まれてゐる

江原の戸税好績

【春川】江原道九年度第二期戸稅徵收狀況は江原道制實施以來の好成績で調定額一八三、六四五圓中收入濟額は一八一、九〇七圓、收入步合は九十九％の成績を示してゐるこの原因は各郡各面の活動及び農山漁村振興の影響と見られてゐる

新昌漁港の遭難船戻る

一週間の悲みの海邊に 歡聲一時にあがる

【咸興】咸南新昌港の遭難漁船は十四日午後三時三十五分新昌丸その他の救助船に曳行され六隻が無事新昌港に歸港、港は時ならぬ歡聲が揚がつた、なほ江原道漁船の一隻が不明であるが、これで新昌港の漁船は全部歸港した、なほ咸南北靑郡六與港の五隻、乘組員三十名、新浦港の六隻五十六名が未だに消息なく憂慮されてゐる

非常時を認識 作興に拍車

百名の指導者集合 長津で座談會開く

【長津】長津郡の精神作興指導者座談會は十三日午後二時から神谷内務部長臨席、長津普通學校で各官公衙職員、各職員、各學校職員、金融組合職員、郡地方振興委員等百餘名出席、安部守の開會の辭についで神谷内務部長から作興運動の趣旨について二時間に亘り講話があり終つて
▲非常時國民の覺悟を新にし擧國一致難關突破の氣構練成
▲社會連帶責任の意識を明らかにし國家的共同生活の本義を顯揚實行
▲自力更生の意氣を益々發揮し克己忍苦修練に耐へ能く各自の業務に精勵し生活の充實向上
▲部落振興諸團體の活動促進
▲隣保相助以て部落相濟の美をそからしむる事
等の重要事項を協議の上神谷内務部長指導原則を朗讀し同七時半閉會した

サポーロ工場 今冬から製造

【清津】魚類を原料とする各工場は益々閑期に入るので公海與産株式會社ではこの季節を利用して新たにフィッシュ・フラワア（別名サポーロ）の製造を今冬から始めることゝなり目下東海岸に工場建設中

羅普生の美擧

【清津】羅津普通學校では十月から十六日迄の精神作興週間に道花を賣り得た上金を東北凶作地方の兒童へ送る

緬羊道の仲間入り

黃金時代の出現具體化す

いよく平南でも飼育熱高まり 本格的の獎勵工作

【平壤】平南の緬羊は明十年から十ヶ年擴張事業で一萬三千百五十八頭に增加することになりこの所要經費は一部國庫から補助されるので勝務課としては地方費からも機械器具、種羊購入、講習會等に要する經費を支出すべく計上方を要求し正に緬羊第一時代の現出に腐心してゐる、而して民間側でも漸次緬羊熱は高まり順安面の中村氏は順川國有地の拂下げを受け又平南商會金德洙氏も酒山の國有地拂下げを受けて共に一千餘頭の大規模で飼育を計畫し着々準備を進めてゐる

木材の雪すべり

はやくもシーズンの展開で 茂山營林署各作業所を動員

牛曳き運材待機

【茂山】本年度茂山營林署事業計劃による伐木量は官行折伐約五十萬尺締と民間拂下四十萬尺締であるがこの中茂山貯木場へ流筏するのは十四萬尺締で白茂線及惠山線により城津へ輸送するのは約三十萬尺締の豫定で營林署では山羊區（?）、南陽、白岩、明川、倉坪、黃土岩、蘆坪、黃陽洞、栢安洞各作業所に對し十四日一齊に牛曳運材準備工作の命令を發したがかくて二月中旬までには豫定量の土場集積を完了する見込で民間材は十二月中旬から牛曳運材を開始し三月末までに完了すべく目下の處陸送事工合もよくこの分では運材も順調を豫想されてゐる（寫眞は運材の待機）

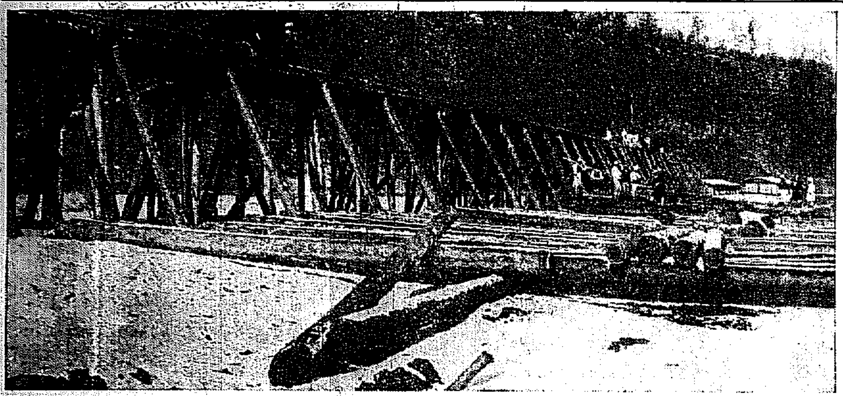

飛行六聯隊 聯隊歌成る

【平壤】平壤飛行第六聯隊では左記聯隊歌を前作し戶山學校軍樂隊にその作曲方依囑中であつたが今般漸く成つたので愈々聯隊の隊歌が定められた

一、西鮮林は渺渺の　都流るゝ大同江　歷史にしるき牡丹臺　祭の渡と遊ばれて　第十五百の健男兒　我等は平壤飛行隊
二、武人の譽と謳はれて　清新の意氣高らかに　歷史を飾く十餘年　満洲事變や滿洲に　揮る勳を君知るや
三、索古風の輕ほらけ　慓悍決死の武士が　鬼神の技に鉄は吼へ　千里の空に隈はなく　勝利に勇む翼に　光る譽の雄鬪歌
四、雨雲ゆらぐ爽安顏　使命に踊る健翼の　空翔ぶ新翼の　進む鉄路は三百度　鉄翼押して敵笑めは
五、宙に飛散る敵の兵　空に威を張る荒鷲も　歡鬪陣地の搜索も　日本男兒の血に燃えて　死線を越えし丈夫が　唯一眼の空望に
六、ウラルの嶺に風荒れて　太平洋の波騒ぐ　神州今や多事多難　護國となるもの共ある　雄むす屍大君の　御楯となるは今なるぞ　我等は平壤飛行隊

五夢里振興婦人會活躍

【成川】成川郡五夢里上村振興會婦人部は堆肥共同製造、共同耕作、造林等事業の實行に共同作業を行つてゐるが既に木炭俵一千枚の製作方を請負ひ去る二日定納し代金三十圓也に運搬費五圓計三十五圓を得たので共同貯金したが從來の貯金高を合せ百七圓五十錢に達してゐる、因に本部の▲堆肥舍共同製造二萬七千貫▲共同耕作田五百坪▲造林借入面有林二千坪栗樹五百本の作業成績を納めてゐる

咸南七ヶ郡道路品評會

【咸興】咸南德源、文川、永興、甲山、三水、北靑、豐山の各郡主催咸南土木課後援の各郡内二等道路の賦役による維持修理品評會は十月十一月の二ヶ月間を期間として一齊に實施、審査中であるが凡て道民の道路愛護心に訴へ賦役で行つたもので延人員卅餘萬人、道路總延長百五里に亘り非常の好成績を擧げつゝある

溜地に嬰兒死體 投網に掛る

【新義州】新義州府眞砂町宋今明（〇）さんは十三日午後四時ごろ府内高普校側の溜池で投網で漁務中嬰兒の死體が上つて來たので吃驚仰天し直に新義州署に屆出た、署から金警部補が出張、實地檢證を行つたが死體は妊娠八ヶ月の流產胎兒で男と判明、不義の流產ではないかと犯人捜査を開始した

取込み詐欺 再審の判決 七年の懲役

【平壤】取込み詐欺の常習五回、五十一年間の三分一を刑務所で暮した兵庫縣飾磨郡出村大西萬吉（五〇）の詐欺事件の控訴審は平壤覆審法院矢本裁判長係で審理中のところ十三日求刑通り懲役七年の判決言渡しがあつた、被告は新義州刑務所を出所以來、東洋公司その他の商號を掲げ石炭、材木、果物を販賣してゐる如く裝ひ新義州、龍川、京義線各地の商店から約四千餘圓の取込み詐欺を働いたものである

軒は傾き雨は漏る

慘・平北の官公署

修繕を重ねもて執務に困難 明年度實現を期す

【新義州】平北は他道に比し諸施設が遲れてゐるが殊に官公署の廳舍に至つては甚だしく、鐵山、楚山、江界、厚昌等の各郡廳舍は修繕をかされて今では全く昔の建物は傾き雨の場合は雨がもつて十分に執務がとれぬといふ有樣なので、道ではこの間の事情を具して來年度には是非實現するやう申請することになつた

列車妨害

【平壤】十四日午後五時半頃、勝湖里驛發平壤行第九四八列車が船橋里大同江附近を通行中顛覆を企てゝゐるのを機關士が發見急停車して危く脫線を免れたが同列車は四分間停車した惡戲らしい

平壤の鐘紡分工場

基礎工作進捗

明春解氷期を待つて起工 大體五萬錘の規模

【平壤】府内船橋里に九萬七千餘坪の工場敷地を買收した鐘紡では同時に隣接鐵道用地の讓渡を鐵道局に交渉する一方買收地の小作人にはそれぞれ耕地の引揚げを通じたが工場の建築工事は明春の解氷と同時に着手する筈ですべての手續は大體明春までには完了する豫定であるが工場の規模は目下の處明らかでないが二千五百キロの自家發電所から推して五、六萬錘のものとみられ工事費の如きも相當多額に達するものとみられてゐる

元山の鐘紡工場

第一回ボーリング試驗を待ち 確實なことを決る

【元山】府外松中里に新設さるゝ鐘紡工場は先般試驗の井水が多分のクロールを含有してゐるため望み薄となり鐘紡側では工場設置を躊躇してゐたが先般杉野會頭上阪津田社長に懇談の結果更に試驗井をなすことになり既にボーリングその他の掘井用品は朝運元山支店に屆いてゐるので十四日から掘鑿工事に着手したるを以つて近く第一回のボーリング試驗が行はれる筈である場所は字垣大將が豫て國境兵隊を歡迎した日露の古戰場松中里德日川の分岐點附近である

咸南の牛市 十二月中旬三所で開く

【咸興】西鮮に平壤牛、東鮮に咸興牛と定評ある咸南の肥育牛は年と共に中央市場に認められ、本年も十二月十三日北靑、同十四日咸興、十五日興南の三ヶ所で肥育牛大市を開催するが今年は輸送獎勵として買方一頭につき道農會から三圓宛を補助する、因に咸南の肥育牛は十一月中に朝鮮農會に對し去勢肥育牛百九頭肥育牝牛二十七頭の販賣方を委託し得る見込みである、なほこれ等肥育牛は去勢肥育平均四七〇瓩、肥育牝牛四五〇瓩以上保證付である

圖々しい籾拾ひ 八十數回も 鐵材を盜む

【鎭南浦】八十數回に亘り鐵材を盜んだ圖太い落穗拾ひ女……鎭南浦署では十四日府内碑石里金××

またも轢き逃げ

暴君トラックの自轉車轢き

平壤の交通禍連續

【平壤】平壤交通のSOSともいふべき交通事故があつた、十四日午後十時半頃府内瑞氣里一二二金成洛方洋服職人金××（?）は自轉車で南門を通り拔け水玉里五三ノ一附近を進行中、前方からトラックが疾走して來たのでこれを避けたが間に合はず轢かれて顏面その他に負傷し自轉車も大破したが、加害者は被害者が倒れるのを尻目にかけてそのまゝ逃走したので被害者は直ちに平壤署に訴へ出たので同署で搜査の結果、約二時間後に市内某運送店運轉手上水口里李鳳三（假名）であることを突き止め平南一一六二〇號トラックを運轉し前記場所を走る中下水溝修築工事中のため通行出來ずコースを變へる際轢いたものと判明、同人は事故發生を知つてゐたが居合せた人が行つてもよいと言つたので逃走つたといつてゐるが同署では尙取調べてゐる

貨物自動車 少年を轢殺

【江陵】去る十二日午後五時半頃江陵郡連谷面冬德里市場金相甫方前道路で江陵鹽運株式會社所有江原第五八〇號貨物自動車が注文津から酒類を滿載し江陵に向ふ途中、助手李東植が運轉見習中連谷面冬德里孔海吉の三男萬洙（?）を車の下敷にし即死した、目下江陵署で運轉者を引致嚴重取調べ中

鄕軍武道大會

【咸興】鄕軍分會中咸支部（咸北城津、明川、吉州、茂山、三長、延社、永安を含む）では來る二十三日午前九時から羅南射木谷師團射擊場で射擊會を、午後一時から步兵七十聯隊で銃劍術道術試合を擧行

旅の浪曲家 十四年前の約束を果す

【平壤】十四年前の約束を果した話……新義州南知事が十四年前咸南警察部長時代桃中軒雲右衛門の弟子小林某氏の地方巡業の途次警察部長と席をかこみ浪曲について快談を試みた際部長は故雲右衛門の「雪の吹赤穗浪士傳」を探してゐる旨小林氏に話したところ必ず探し求めて送ると約束した小林氏はその後十四年經つた去る十四日突然岩手縣九戶郡姥井村から右浪士傳を知事に送り屆けたので知事はすつかり感心してゐる

身勝手な男へ

扶養料請求

二十二年間支拂へと 原告へ情のお裁き

【平壤】龍岡郡龍岡面林碑里鄭××が同郡×××を相手取つた扶養料請求の訴訟は平壤地方法院藤村裁判長係で審理中であつたが十五日被告に對し本年十月から向ふ十年間毎月廿圓宛支拂ふべしとの原告勝訴の判決があつた、原告は五年前被告の二男鄭某と結婚し一女を擧げたがその後夫は東京に遊學してゐたところ去る四月下旬歸郷してから田舍育ちの女を嫌ひ出し暴力をもつて追ひ出し原告が乳兒を抱へて實家に歸つたが小作農で僅かに餬口を凌ぐ狀態であるから被告に對し本年十月から十年間廿五圓宛の扶養料を請求したものである

三金永淳の長男金致洙（?）は去る十月二十六日頃雇はれ先の府内柳町丸山理平氏方の現金四十七圓を横領着服した外十月三十日下水口里で江西面の雇女金明月（?）の金指輪（時價十二圓七十錢）を盜み前記金を博奕で抜き取つたことが判明十四日平壤署に逮捕された

野積籾に放火 お門違ひの 鬱憤晴らし

【新義州】定州郡新安面松溪洞×××（?）は鐵山郡の賃金に關しその調達方法として自分の家から穀物を持出し賣却せんとするところを家人に發見、引止められたのを憤慨し十三日午前十一時ごろ同里の張順道の野積籾に放火し定州署に檢擧された

主金を横領 不良店員お縄

【平壤】大同郡生れ府内船橋里町九

羅津郵便局 ちかく竣工

【羅津】十五日までに完成豫定であつた郵便局もその後種々の支障を來し約十五日延延、今月末までには完成、今年中に新廳舍へ引越すと

主家の金品泥

【鎭南浦】黃海道生れ住所不定嚴明珠（二四）は去る六日鎭南浦署の特別警戒にかゝり取調べ中の處平壤府新香里中某方に雇はれてゐた際主家の金指輪と金時計及現金合計二百數十圓を竊取した旨自供、十五日送局

有段の强か者 無錢遊興行脚

【江山】長崎縣北高來郡湯江村生れ住所不定下村政雄は五日刑事に檢擧されたが、取調べの結果七月卅日鎭南浦で詐欺恐喝罪で服役した札付で出所以來各地を流浪し無錢飮食を續け料理屋旅館飮食店に入り込み荒しながら劍道二段を鼻にして無錢遊興を續けてゐたものであると

人の動き

▲難波朝鮮憲兵司令官　廿日大田憲兵分隊初度巡視の筈
▲中原史郎氏（京畿局平壤支局長）　十六日鎭南浦初度巡視一泊の上國境方面出張
▲中澤東一氏（鄕軍咸鏡分會長）　十四日正午發列車で赴任
▲李江原道知事　十三日發江陵水產品評會及び試驗船竣工式に列席のため
▲張憲根氏（江陵郡守）　同上
▲神谷咸南内務部長　十二日長津精神作興指導者座談會出席十四日歸任
▲早瀬同技師　同上
▲中島本府技師　水産試驗城内移住民移住地調査のため十三日長津へ
▲西浦吉氏（大興電氣通信部長）　光州、羅州巡視のため本社來訪
▲水町忠三氏（前咸山刑務支所長）　西大門刑務所轉勤挨拶のため本社群山支局來訪
▲平山正祥氏（釜山地方法院檢事正）　十二日馬山着十四日晉州分局十五日馬山港の司法事務を視察の上歸府へ
▲小宗井政氏（咸山郵便局長）　局長會議のため十五日釜山へ
▲黃保部（前府山港司法主任）　轉任挨拶のため十四日府山支局來訪
▲徒谷利毅氏（府山邑長）　事務打合のため十四日京城へ
▲從李哉氏（統營署司法主任）　城出張中の處十四日歸任
▲安瑾護氏（城州郡守）　十五日京城へ出張
▲洪千吉氏（本社咸山支局長）　各西出張中の處十五日歸任

冬の御用意

燃料　煖房

ストーブ用には最も焚き易い

中鶴水洗中塊炭

古河石炭鑛業株式會社代理店
火鉢用ミクニ煉炭(三筋入)製造元

六三商會

電話 貯炭塲 本603番 營業所 龍203番

海軍燃料廠平壤鑛業部製造

官製煉炭

品質無比

二穴煉炭
マセツク
三穴煉炭

三井物産株式會社京城支店發賣

天下一品 專賣特許

フクロクストーブ

工場設備に於て
製作數量に於て
熱効率に於て
耐久力に於て
断然世界一

日、英、米、獨、佛、伊、露、支 各國政府專賣特許
陸海軍、鐵道、遞信、文部、大藏、拓務、商工、各省御用品

朝鮮總代理店 合名會社松田清商店機械部
京城南大門通り二丁目 電話本局二四一〇番 二九二八番

支店 新京、奉天、鞍山、大連

新案特許登録第八三六六五號 意匠登録第三三一九七號

富永式ストーブ

新型一號A圖

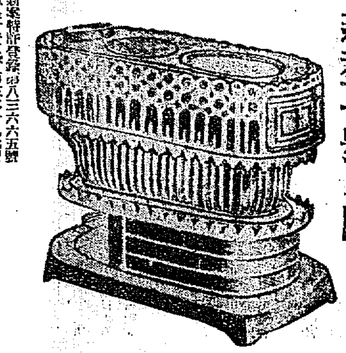

煖房ト炊事ノ兼用調節自由ニシテ燃料ノ節約多大、座敷用トシ衛生上最適特殊装置ニ依リ灰塵ノ飛散ナシ

製造發賣元 高田金物店
京城岡崎町九〇番地 電話龍山 八一五番 振替京城七二四〇番

昭和炭鑛 【白煙無臭・火力強烈】

龍図炭

京城府漢江通三番地
昭和炭鑛京城出張所
電話龍山一三八〇番

宮尾煉炭

京城府西界洞七九番地
宮尾煉炭製造所
電話龍山一二四八・一二五四番

ストーブ界の覇王

國神ストーブ

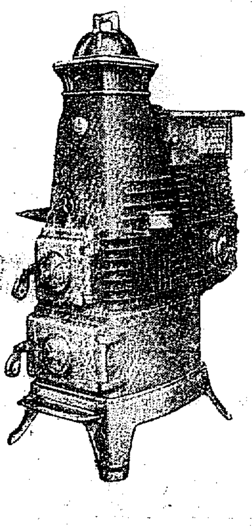

總發賣元 三菱商事株式會社

總販賣店 根本久作商店
京城南大門通五丁目 電話本局三二八九番

御座敷用ニハ體裁優美ノ
アルバンストーブ
事務室ニハ實用向ノ
ワンダーストーブ

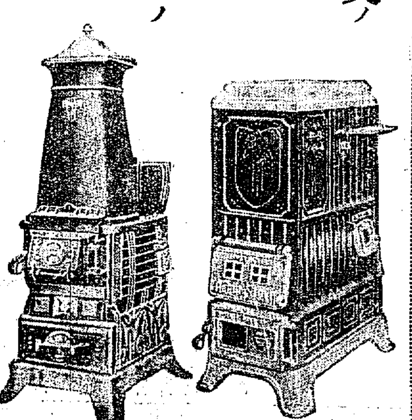

製造元 北山製鑵
發賣元 三井物産株式會社
京城 佐野彦藏金物店 京城本町二丁目 電話本局二一六三・二一三一番
京城販賣店 毛利商店 京城南大門通五丁目 電話本局一五二二・四五四二番

特許

六管ストーブ

時代の要求 家庭の至寶

値段の至廉 體裁の優美

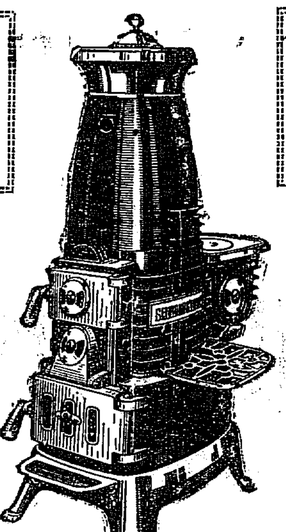

嚴寒來る!!

酷寒の征服者

市内販賣店
本町一 橋口金物店
本町三 佐藤金物店
元町 三並金物店

天下隨一塊粉炭兩用

センオーストーブ

本年も又復關東軍司令部より大量御用命を蒙る

販賣店 各地にあり
△カタログ進呈▽

總販賣元 杉山商店京城支店
京城府南大門通五丁目二五
電話本局●882●4784

大谷炭
高松炭
鯰田炭
大文山無煙塊炭
電興煉炭
木炭

御注文ハ多少ニ拘ハラズ迅速配達可致候

三笠商會

京城府岡崎町八番地
電話 龍山一一二七番 龍山一〇五三番 貯炭塲 本局四一九〇番

新型煖房器賣出し

安全
經濟
便利
衛生

電氣ストーブ

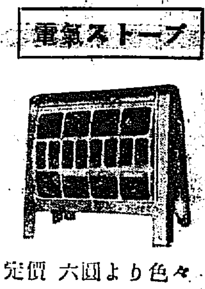

定價 六圓より色々

瓦斯ストーブ

特價 六圓五十銭より色々

(黄金町入口)

京電

電話本局四四六〇番

榮ある教育功勞
けふ七氏京城教育會で表彰

京城府教育會では既報の如く十七日午後二時から長谷川町公會堂で第十一回教育總會に第十一回教育功勞者表彰式を擧行するが當日伊達會長より表彰される人々は左の七氏に決定した

▲西大門公立尋常小學校長 前田宗治 ▲私立攻玉普通學校教員 金政浩 ▲京城第一公立高等女學校教諭 早坂直衛 ▲孝昌公立普通學校訓導 徐奎鎬 ▲教育部參與 淺野太三郎 ▲櫻井公立尋常小學校訓導 林光國（寫眞は上よりこの順序）

浮浪者調べ

天然痘發生とともに本府警察衛生係では十五日夜から十六日未明にかけて管内のルンペン狩りを行ひ、浮浪者五十四名を檢擧、檢査したが現在の所では異狀がない

教員大會へ二氏

帝國教育會では十九日から三日間東京市神田一ツ橋帝國教育會館で全國小學校教員大會を開催するが朝鮮教育會より左の二氏が出席、十六日夜出發する

龍山小學校長 藤好虎秀
蓮松普通學校長 野中鶴之助

全鮮統制を充實
火藥や爆發藥類の取締

躍進朝鮮の土木、建築殊に鑛業の發展は年と共に隆盛を極めてゐるがこれに伴ひ火藥、爆藥類の使用は年々増加する一方でこれが取締りに就いては單に本府警務局で公布したが目下火藥類營業の販賣所は全鮮八十餘ヶ所で許可制度となつてゐるが、近くこの販賣統制を行ふべく目下立案中である

摩天嶺山火事 數十町歩燒く

【城津特電】十五日午後五時城津端川郡境摩天嶺に山火事起り、天をこがして猛々燃え上り、警察署城津郡廳外郡民多數現場に急行消火につとめた結果十六日午前四時郡境界線數十町歩を燒いて鎭火した、原因目下取調べ中

東京・新京を一飛び 大航空路を開く
最新式のツ飛行船を使つて さらに南洋、太平洋を橫斷

【東京電話】航空日本の實現のため航空國策研究會の手で愈々明春日滿合辨太平洋航空會社（資本金二千萬圓）を組織し太平洋の定期橫斷に就航することゝなつた、航空國策の研究會は去る五月梅山資英氏を會長として創立され數次航空問題充實について當路者の意見を聞いて話を進めてゐるが資本金二千萬圓の中千五百萬圓程度の出資者の目鼻がついたのでその中から六百萬圓を投じてツエッペリン會社からツエッペリン航空船一隻を購入することになつた、これがためドイツのツエッペリン會社技師

パブスト氏 が目下シベリア經由來朝の途にあり、來る二十日入京の豫定になつてゐるが、購入しようとしてゐる飛行船は先年日本を訪問したツエッペリン伯號の約二倍の容積を有するL・Z百二十九號で、同機は差當り東京新京間無着陸航空路を開設することゝなつてゐるが、次いで第二期計畫としてシンガポール、南洋、ハワイ經由太平洋を三日で結ぶ航空路を開拓しようといふのである、第一期計畫が成功すれば更に增資し飛行船三隻を備へる筈で、L・Z百二十九號は時速百六十キロ內外の速度を有し

郵便飛行機を 搭載して每航の航行中にも自由に旅客の發着が出來るやう設計されてゐる、これをもつて將來太平洋上に霸權をしてゐる誇る世界の優秀船を一蹴しようと

小川元鐵相らの疑獄
けふ判決言渡

【東京電話】元鐵相小川平吉氏（六五）及天岡直嘉氏（五九）並に元東京商工會議所會頭藤田謙一氏（六三）等に係る五私鐵疑獄、元賞勳局總裁（天岡）に係る合同毛織事件の被告十九名の瀆職（合同毛織は業務上橫領誣謗）等の控訴審は併合の上昨年十二月十一日から東京控訴院小林裁判長、村上檢事係で審理中のところ、いよ〳〵十七日午前十時同院刑事第〇號法廷において判決が言渡されることゝなつた

學生庭球聯盟
多年の熱望で實現す
來る廿三日に目出度く發會

朝鮮校式庭球聯盟では昨年來庭球界統制の意味から全鮮各地專門學校參加の下に朝鮮學生庭球聯盟の結成中であつたが、この程京城高商、京城高工、京城法專、京城醫專、普成專門の六校當局の賛同を得たので、いよ〳〵學生聯盟を創立することになり、來る二十三日午後六時半から京城本町明治製菓樓上でこれが發會式を擧行、會則制定、役員任命、當番校決定等を決議することになつた

お賑かに
お子様つれて
富永さん京城入り
忙しい京畿道の知事さん 同期の出世頭ニコやかさ

經濟計畫を初め北鮮開拓事業の促進に

國境警備に 丸三ヶ年の苦心を拂つて咸北知事から京畿道知事に榮轉した富永文一氏は、羅南中學五年生で、城大豫科を受驗準備中である長男尚文君を羅南に殘し、近くお目出度の千代子夫人と、二令孃、二令息らを同伴十六日着任した、官舍に落着く暇もなく竹內咸北知事と事務引繼ぎ、十七日に初登廳の上松本前知事と

事務引繼ぎ を行ふ筈である、新知事は德島縣は阿波の產、最近強い酒からビール黨に轉向したが醉へば踊りの一手も出る人だ、着任途上早くも車中に沿線の郡守連を招いて管內狀況を聽取するやら、出迎への大島內務部長から其他の局面を聞く繁忙ぶり

本來ならば 七人の子福者、しかも經歷咸南知事、安井文書課長、湯村農產課長等々有爲の大正五年組中でイの一番の知事になつた幸運兒である

本府に永く居たので先輩舊知が多く指導を仰ぐにも何かと便利で此の點非常に幸です、前知事の方針を踏襲して計畫目に進む覺悟です

と言葉少く語つたが、富永さんは人情深くて明朗、異動は飛びな方とあり、下の親みを早くも集めてゐる

海は豐漁だし國境の方もやゝ落ついて來たし、羅津港は着々工事が進むといつた北鮮開拓の途上に惡る咸北ではあるが、何しろ山の方は作物が不作で非常に氣の毒だ

新知事さんは住み馴れた土地を偲んでホロリとした（寫眞京城驛に着いた富永さんとその家族）

お坊さんの感謝
人情ある話

京城府外崇仁面水踰里華溪寺住職村大愿さん（六五）は、昭和五年三月老いたる一人身の生活に困り每日思案にくれてゐたところ當時水踰里駐在所主席部長、現鍾路署保安係次席森末さんの世話で浮浪の所司を營み、その後徐々繁昌、府內からランデヴーの客もめつきり殖え、今では生活に困るどころか貯金が殖えてゆく有樣に「これはお國の御かげである」と感激しなんとか御恩返しにと考へた揚句、去る八月一日から大日本帝國萬歲を祈る百日斷食をつゞけ、十一月十五日これを終つたので、その斷食文を携へて十六日午前十一時頃恩人森末さんを訪ねて鍾路署へ來た、森末さんは久し振りの對面に大喜び、涙を浮べてその志をねぎらふなど實に劇的シーンであつた

柔道選手權 大會に四氏出發

來る二十五日東京日比谷公會堂で開催される全日本柔道選手權大會に出場する朝鮮代表、古澤勝兵衛、新原勇、李鮮吉、木村賢の四氏は十七日午後十時五分京城發列車で出發することになり挨拶のため本日本社來訪（寫眞は代表選手四氏）

醫師試驗改正の規則公布さる
愈よ無資格は十五年限り廢止
新受驗資格定めらる

昨報の如く醫師、齒科醫師、藥劑師試驗規則の改正は本府審議室で愼重審議中であつたが

十六日 朝鮮總督府令を以つて發布された、これによると從來資格者でなくとも實力を有する者は受驗出來たのであるが

この規則によると試驗は中學校若は高等普通學校の卒業者、修業年限四年以上の高等女學校若は女子高等普通學校の卒業者又はこれと同等以上の學力を有する者で修業年限（醫師四年、藥劑師三年以上）（醫學校、齒科學校、藥學校）を卒業し若は外國同種學校に於て四年以上の醫、齒、藥學の課程を修了したものでなければ受驗出來なくなつた

この規則は昭和十六年一月一日から施行されるので資格を得んとする者は昭和十五年中に受驗せねばならぬことゝなり昭和十五年まで

試驗科目 の一部でも合格してゐれば二ヶ年の猶豫期間が與へられ昭和十七年まで受驗出來る

菅原通敬氏令息のお祝

前東拓總裁貴族院議員菅原通敬氏同よし子夫人は鮮銀川支店勤務中の次男通修氏と鮮銀本店調口支配人令孃芳子さんが廿日華燭の典をあげるため十六日午後七時廿五分入城朝鮮ホテルに投宿した

赴日視察團 招待會
商議主催で 昨夜開かる

日滿實業協會主催の滿洲國赴日實業視察團の入城を迎へ朝鮮商議では十六日午後七時から招待晩餐會を明月館で開催、本府よりは穗積殖產局長、民間よりは加藤鮮銀總裁、林、野田殖銀理事等列席和氣あい〳〵の歡談をとげた、なほ同視察團は十六日午後十時五分發列車で內地に向つた

巡査君のポケットに 金五十錢入れる男

十六日午後六時過ぎ龍山署員が龍山漢江通り鐵道官舍附近を巡視中二人連れの靑年の擧動を怪しと認み本署に連行せんとしたところ、金五十錢を巡査のポケットに入れて見逃してくれと懇願するので愈々不審とみて本署に連行取調べたところ府內桃花洞山の八番地一賞（二）及び金用善（二）の兩名でこの二人は鐵道官舍の屋根替工事に附け込んでゐるうちトタン板五枚を盜んだのを手始めに府內各所で工事材料の拔取りをやつてゐたことが判明した、龍山署では餘罪ある見込で取調べ中である

頼まれて惡心出づ

京城府外高陽郡崇仁面敦岩里金順國（三一）は附近の柳夏順より忠南扶餘郡南面月山里にある小作料の取立を依頼されたが、惡心を起して十四日右小作料八十圓を五百圓で着服して逃亡した、柳氏は十六日午後東大門署に屆出、金の行方を手配中である

水泳日本代表 きのふ渡濠
少年團代表も

【神戶電話】濠洲ヴイクトリア市の百年記念競泳に迎へられたわが水泳界と少年團の二方面を代表する人々が十六日正午郵船北野丸ではる〳〵神戶を鹿島立つた、背泳の淸川正二君、自由型の坂上安太郎君らで水泳の濠洲遠征は高石君以來八年振りのことでスピード泳法の發祥地だけに我選手の進出は大いに期待されてゐる、日程は卅日の豫定である、又少年團は日本聯盟の渡邊昭伯一行三名でメルボルン、シドニー兩地兒童少年を指導し其際大禮の御上りを寄贈する

前江景稅務署長
取調べ終り書類送局

【大田電話】大田署に於て取調中であつた前江景稅務署長鈴木清（四二）に係る詐欺、文書僞造、背任橫領（四百八十四圓十錢）事件はやうやく取調の一段落を告げたので十七日一件書類のみ大田地方法院檢事分局へ送致した

ダイヤ怪盜 遂に自首

【大阪電話】大阪道頓堀の大阪美術寶飾クラブのショーウインドから十カラット一萬六千圓のダイヤを竊つた怪盜事件は、各警察で犯人檢擧に努めてゐた折柄、十六日午前一時半島の內署に犯人が自首した、右は指名手配中の大阪市西成區の寶石ブローカー小林清太郎（四七）で十五日新聞で自分が指名手配されたことを知り覺悟して遂に自首したものである

鐵道局增設
新潟か廣島に

多年の懸案であつた地方鐵道局の增設については內田鐵相も贊意を表し鐵道當局としても現在の六局では到底賄ひ切れないので、更に一局を增設することに意見一致し明年度豫算に一局增設經費を計上することになり、候補地としては新潟、廣島の何れかを選定することに內定、鐵相の決裁を仰いで近日省議に附議正式決定の上、法制局及び大藏省に對し鐵相から交渉を開始することゝなつた

三少年の行方
飛んだ悲喜劇

怪な少年失踪事件として騷ぎを惹きつた京城橋南洞姉崎藤さんの孫大東商業一年生姉崎藤三（一三）並に趙某外一人の三少年は、實は十五日午後四時頃學校からの歸途三越で仲間の一人が良からぬことをし、本町署につれて行かれ說諭の上釋放されたが他の二人も心配の餘りそのまゝ家へ歸らず、旅館に投宿したのを何も知らぬ家人が騷いでゐたものと判明し、十六日午後二時頃家人に引きとられあつけなく幕をとぢた

新義州でも チフス豫防線

【新義州】安寧縣寬甸山に發疹チフス蔓延の兆にかんがみ新義州署では安東と密接な關係にあるため檢病調査をすることゝなり十五日府內、威下面下端洞、光城面端田洞、敏浦洞の調査を施行した、なほ一兩日中に豫防に關する宣傳ビラを配布し豫防方法の周知徹底につとめるとともに一方旅行者に對しては各要所で檢疹を行ふ

海軍交替 京城通過

鎭海要港部駐屯の海軍部隊竹島一等兵曹以下卅三名の猛者は松花江の警備を終へて十六日午後三時京城通過內地に歸還した

放火容疑に無罪
きのふ高等法院判決

保險金欲しさの放火罪の汚名の下に一審懲役四年、二審二年六月の有罪判決を受け上告してゐた釜山府本町四丁目梅田益太郞（四二）は、十六日高等法院宗顯裁判長、玉名檢事係で證據不十分により無罪の判決を言渡された

梅田は本年二月同人が所有する貸家が家賃滯納や空家になつて困つてゐるため千五百圓の保險金をとり新家屋に建て替へんと空家の押込に火を放ち、火勢猛烈に從いて自ら揉み消したといふので釜山署に擧げられたものである

村上氏の少尉
義人の偉功に對し

【東京電話】「日本人は此處だ」との一聲により危機一髮の裡に外人二名日本人五名の生命を匪賊の手から救つた義人村上久米太郎氏に對し、陸軍省でも氏の功勞を認め陸軍補充令第百六條により士官に任ぜられることとなり十六日左の如く發令された、なほ村上氏は東京で治療をすることになつた

任陸軍步兵少尉 陸軍步兵特務曹長 村上久米太郎

支那人一味の大賭場
五十餘人を檢擧
ズラリと本町署につながる 逃げるを追ひかけ大捕物陣

京城水標町六一番地張鴻仙方ではこの夏以來每夜支那人勞働者十數名が

麻雀賭博に ふけつてゐるとを探知した本町署では十六日午後九時半馬淵、小泉兩警部補指揮の下に谷迫刑事部長、崔、金兩刑事外外勤二十四名の應援を得て水標町の前記張方を襲ひ折柄麻雀賭博にふけつてゐる支那人勞働者張外五十二名を格鬪の末逮捕し、引續き本町署に連行して取調中だが、

逃亡者その 他常習者について捜査を進めてゐる

扶餘郡の郵便配達
度々爲替拔取
郵便物を田圃に捨てたまゝ 遂に行方くらます

【大田電話】忠南扶餘郡內の某郵便所集配人同郡忠化面萬里出生金永倍（二二）=假名=は九月廿一日

集配人として 採用されて勤務中去る十一月二日地方へ配達する郵便物二十通を紅山里の道路附近の畓に放棄し何れかに逃走したのに不審を抱き調査中の處彼は圖々しくも

採用の日から 懲心を起し忠化面金里某宛金五圓、十月七日林川面沸亭里某宛二十圓、二十四日場岩面水石里某宛金八圓の各爲替額表記を自ら揮印をもつて頭收して橫領してゐた事實が發覺目下犯人嚴探中である

內鮮モシく
更に大繁昌
大阪へ增設大急ぎ
來年二月には話せる

內鮮連絡電話は急速度に利用が增加したため遞信局で工事を進めてゐた搬送式による京城大阪間一回線增設工事は着々進捗、今月中に完成の豫定であつたが偶々

釜山福岡間 海底ケーブルの障碍地たる巖原中繼所は機械設備に非常な狹隘を來したゝめ已むなく同中繼所の擴張を行ふ必要に迫られ、工事に着手したが、竣工は明春早々の見込みで既に京城釜山間の搬送裝置は完成、試驗の結果は良好の成績を得てゐるので

大阪京城間 の一回線が一般に利用されるのは巖原中繼所の竣工と同時に明年二月となる

ナショナル乾電池

貸借對照表（昭和九年九月三十日現在）

資産之部	
土地	209,594.31
建物	579,757.61
自動車	117,985.49
船舶	51,923.01
什器	189,251.37
貯藏品	38,050.41
有價證券	54,672.94
營業權	2,964,609.81
保證金	6,110.93
未收金	265,712.11
假出金	237,959.65
受取手形	77,562.62
他店貸	354,852.08
交互計算	7,338.81
巡回計算	10,354.69
得意先立替金	684,471.04
荷掛立替金	28,172.66
銀行預金	258,022.08
振替貯金	16,376.70
現金	167,102.09
合計	6,369,780.41
負債之部	
株金	4,000,000.00
法定積立金	26,300.00
別途積立金	3,000.00
從業員手當基金	2,473.19
[illegible]	3,119.55
[illegible]	141,017.48
借入金	730,000.00
[illegible]	121,077.25
假受金	100,492.57
[illegible]	451,137.21
從業員身元保證金	81,549.01
[illegible]	50,677.56
他店借	280,121.21
[illegible]	142,190.12
前期繰越金	5,824.29
當期利益金	230,751.07
合計	6,369,780.41

朝鮮運送株式會社

銘酒 金千代

釀造元 齋藤酒造合名會社

ゴムベルト

橫濱護謨製造株式會社代理店
保温材料 ホース パッキング
湯澤商店
京城府岡崎町九番地 電話龍山五九八番

無刺戟性强力殺菌外傷藥
ロコ液

【適應症】外傷、火傷、皮膚病、痔疾、トラホーム咽喉カタル、婦人生殖器カタル、淋病及化膿性諸病

價格 三十錢 六十錢 一圓五十錢 各藥店にあり

東京市芝區愛宕町三丁目 阿久津製藥所 振替東京二六二五五

御申越次第試供品贈呈

頭痛にノーシン

淋病
治療と性病豫防に絕對權威
プラオンギン ケンゴール

本劑は、前東京吉原病院長として十數年在任せられたる佐藤榮先生が多年の實驗と學理に基き最も合理的なる局所劑として完成發表せられたるものにて、多數專門家の臨床實驗によれば、淋疾治療劑としての殺菌力は最も顯著なる深達殺菌、消炎作用の敏速的確にして、治療期間を極端に短縮し得たる點は、絕對に他藥の追隨を許さざる處とす。而も殺菌力頗る强烈にして〇、五乃至〇、九瓦（尿道粘膜に塗布する程度）の極少量にて、使用一回每にその効果著くほどグン〳〵顯はれ、洗滌插入藥等の如く藥液と共に淋菌を後部に送入して攝護腺炎副睾丸炎等を併發する怖れは絕對になく、反つて之等を豫防し得る作用は最も本劑の偉效を得せる處なり。尚ほ本劑は性病豫防として使用するも、前記の如く殺菌力强烈にして事後數時間後の使用と雖も其の作用は絕對發揮し得るものなり。

先づ文獻に依て本劑の知識と實驗報告類を知られよ 御希望の方は發賣元へハガキで申込次第送呈

新發賣（普及品） 一圓九十錢

東京市芝區三田通 日東製藥合名會社 全國藥店にて販賣す SK—20

京日案內

公告 株式會社京城工業社 ジェムスペンリー・モリス

購買廣告 一、購買物件 高級礦油

江界邑事務所 昭和九年十一月十四日

學生 恩給 荷造 肺ろ 恩給 貸家 下宿

特別案內

地圖と兵書 目錄送呈 京城練兵町 電龍五二〇 小林又七出張店

哭くな、青春 (44)

三上於菟吉
吉邨二郎畫

鏡は見た！(十五)

さつきが、ためらひ乍ら赤い腰卷の紐を、靜くでもなく弄んでゐると、浴槽から義文が、

「さつきさん、けさは僕がこの土地へ來てから初めての、いゝお湯ですよ。誰もひとりまだはいつてもゐやしない。早くいらつしやい。」

と、氣輕く、言ひかけるのだつた。

さつきは、やつとのことで、腰卷の紐を解いた。赤い紐は、足許へ、輪を浮くやうにしながら、すべり落ちるのだつた。彼女は、恰で誰か、見てゐる人でもゐるやうな、おづくしさで、腰卷を脫いだ。

毎日見慣れてゐるやうな、もり上つた乳房や、ふくらかな下腹部が、我が目で見るのも、恥かしいやうな氣がした。

義文は、またも、呼びかけた。

「そんな所で、何を考へてゐるんです？」

その言葉が、さつきを勵ました。

彼女は、思ひ切つて、もうもうと湯煙のたちこめる浴場へ、内股に爪だつやうにして下りて行つた。

義文は、もう湯舟のなかに、ざんぶりと浸つてゐた。後ろ向なので、やつと救はれた氣がして、彼女は、身をすくめるやうにして、小檜に、湯を汲ひ取つた。

「さあ、はいり給へ。」

と、義文が、身體を片よせながら言つた。

さつきは、膝や、胸に、いつまでも手拭に含ませた湯を、かけてゐるのだつた。

義文にすれば、けさはもう全く無遠慮だつた。女性の、最大の秘密を、凡て知つてしまつた後で、何時も、男性は、昨日までの彼女に對すると同じやうな態度は、見せないのだ。義文が、浴槽から湯を溢れ出させながら飛出して、檜の香の高い、板の間に、胡坐をかき、シャボンの泡で身體中を一面にした時、さつきは、そつと、浴槽の片隅に辷り込んだ。彼女は、義文の視線から逃れたさに、湯にひたされた自分の身體ばかり、眺めてゐた。光線の屈折で、なまめかしく肉付いた、彼女の四肢は、身動きをする度に、長く見えたり、太く見えたりするのだつた。

彼女は、浴泄の快感に溺れることが出來なかつた。早く義文が、あがつてしまつてくれゝばいゝ―とばかり念じてゐた。それにも拘らず義文は、悠々と、湯の音をさせながら、ひどく愉快に、フランスの小曲などを口吟んでゐるのだつた。

「背中を流してあげようか。」

と、彼がふと言つた。

「いいえ。」

と彼女は、湯槽にしがみつくやうに上體しながら、かすかに答へた。

彼女の方では、彼に、心と身體との、一切の秘密を知られてしまつた後で、男性とは反對に、何倍かの羞恥に、身おされないわけにはいかなかつた。義文も、さういふ氣持が分らぬ男でもない。

「やや、さきに上りますよ。」

と言つて、まだシャボンの泡がどこかに殘つてゐるやうな身體で湯船にはひつて來た。さつきは、入れ代りに、出て上り湯の龍頭の下に、桶を置いたまゝ、じつとしてゐた。義文は出て行つた。

入浴もすみ、食事も終つた。さつきの氣持も、だんだんに開きくつろいで來るのであつた。彼女も、いくらか朗らかに口が利けて來た。素晴らしい良い日だつた。初秋の淡黛色の大空は、谷川を抱した低い山脈の上に、無限に擴がり、まばゆい泡の、午前の光は、さんさんと降り注ぐのであつた。

「さあ、お約束のドライヴだ。」

と、義文は、食後の紙卷を、灰皿に捨てながら言つた。

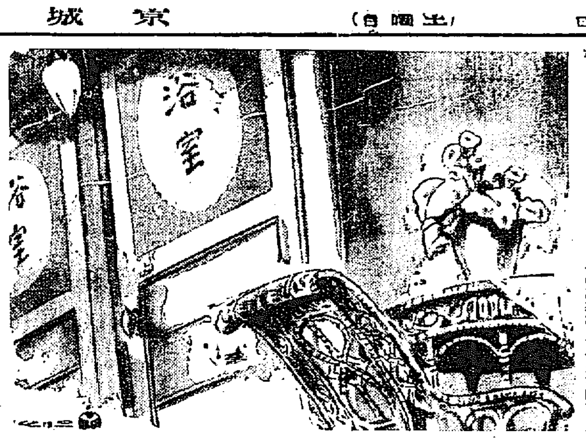

將棋新手合 (五)

於東京市日本橋區蠣殻町二ノ七 讀賣本將棋所

平香交五段 ▲塚田 正夫(東京)
平手先四段 △樋口 義雄(東京)

(圖は九九飛成迄の局面)

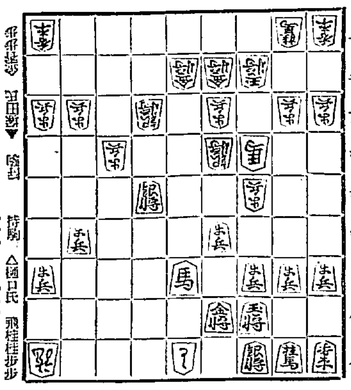

先手持駒 塚田氏▼ 持駒 なし
△樋口氏 持駒 飛桂桂歩歩

△二六桂 ▲二五馬 △三四桂打 ▲三三銀 △五三歩 ▲同金左
△五四歩 ▲四四金 △六六馬 ▲六九龍 △四四馬 ▲同 歩
△五三歩成 ▲五八と △四二金 ▲同 銀 △同 と ▲三三玉
迄にて塚田氏の勝

溝呂木七段講評

(先手)守勢を固つても到底受け切れないのは明かとなつたので二六桂と打つて決戰策に出たのである

(後手)三三銀と引いて催促するのは正當である

(先手)五三歩打は面白くない、茲は四二桂成と敵金を取つて四手を狙ふ所である

(後手)自玉に直詰みがない形であるから、五八とのよりは當然である

總評 本局は先手方最初に力戰策を狙つて五六歩と突いたのであるが、後手方は敵の作戰の裏をかいて角將の交換を區り互に七角と打込み成角策を採つたのである。先手方は、此の形となれば當然受けに廻るべきを七五歩と突いて攻撃陣形に腐心し自玉の囲を等閑に附したので後手方に五二飛と逆襲する機會を與へて了つた。併しならばまだ五六歩と辛抱自重すればよかつたのを四六歩と突いたので、七三桂と跳ねられて萬事は終つたのである。後手方は終盤の收束にも周到なる注意を拂つて敵を屈服したのは感服である。塚田氏は本年二十一歳の若冠であるが、早くも六段候補の第一人者である

DK ラヂオ けふの番組 十七日(土)

第一放送

午前七時(大) 英語講座(二八) 岡本 鋳助
同七時三〇分(大) 囲碁講座 要
講座(六)
同七時五一分(東) ラヂオ體操 日曜 謡山
同一〇時 氣象通報 品値段・鮮魚卸相場・京城府廳、水産市場發表
同一一時〇五分 料理獻立 日用 正午 時報 今日のプログラム發表
午後零時〇五分 マンドリン合奏
一、四重奏 君主の舞曲 ム二エル作曲 イ、男女のメヌエット ロ、エレーヌのガヴオット ハ、ジーガ 二、緩徐なワルツ ホ、燕のマヅル 二、合奏 イ組曲 山の印象 鈴木静一作曲 末明と朝 高原の午後 嵐を指して ロ、セレナード 井上紫陸作曲
京城マンドリンアンサンブル 指揮 高橋 功
同零時四〇分 ニュース
同一時五〇分(東) 野球試合實況 (第二放送に依る) 日米對抗 明治神宮外苑球場より中繼
同二時 家庭講座 小兒の榮養に就て 醫學病院長 醫學博士 弘中 進
同四時 ニュース 職業紹介事項
同六時(大) お話 (イタイアソビ(テキスト六六ページ)) 井上ヨシタカ
同六時二〇分(東) コドモノ新聞 村岡 花子
同六時二五分(大) 英語講座(五ノ三) フランク・ホーレー
同七時 ニュース 天氣豫報
同七時三〇分 第八回專門學校ラヂオ辯論大會
一、開會の辭 朝鮮放送協會 理事長 保坂 久松
二、若きエンヂニアーとして我國人口問題を論ず

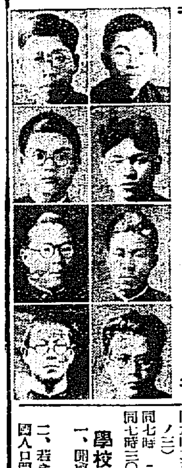

非常時打開！若人の叫び

DKの第八回專門校辯論大會

人口を開けば非常時を叫ぶ、今や全日本は非常時の重壓下にある。併し我々はこの重壓を突破する青年日本の若人がある。來る十七日夜DKでは第八回專門學校ラヂオ辯論大會を催し專門學校八校から選拔された若き學徒の各人各様の虹の如き叫びを電波に乘せ非常時の日本の進むべき途を全鮮に傳へることゝなつた。時間は當日午後七時半より同九時までの一時間半で時節柄大いに期待されてゐる

(寫眞右上より高工香月、醫專塚崎、醫專西田、法科小牧、左上より法學張、藥專山下、高商武安、高農吉田の諸君)

三、神の大道 高等工業 香月 眞幸
四、現在の趨勢と我等の覺悟 醫科專門 塚崎 直根
五、日本を救ふの道 醫學專門 西田 基男
六、現代經濟生活の基礎原則 大學豫科 小牧 祐夫
七、備へあれば憂ひなし 法學專門 張 日 準
八、金本位制の窮に鳴る 藥學專門 山下 正雄
九、醇化せる日本精神 高等商業 武安 明
一〇、閉會の辭 高等農林 吉田 功
同九時(東) 時事解說 京城帝大教授 加藤 康平
同九時三〇分(東) 時報 ニュース 氣象通報 翌日のプログラム發表 ニュース再放送 町田 次郎

第二放送

午後零時〇五分 大琴と胡弓 朴 鎭 基
同六時 童話 元 裕 珏
同六時二五分 滿洲語講座 張 志 暎
同七時三〇分 講演 高 永 煥
同八時 西道雜歌 李 眞 紅
同八時三〇分 ピアノ獨奏 曹 恩 嗣
同九時 唱劇調 金 昌 龍

あすのきゝ物 十八日(日)

午後零時五〇分 國營宗教念經 滿洲より 滿洲
同一時二〇分(大) 謠曲 金剛 巖
同一時五〇分(大) 女聲合唱 大阪泉の會 京都泉の會
同二時五分(大) 舞台劇 江戸音 談 天保六花撰―浪花座より中繼 邱 逸 哉
同二時四〇分(大) 音曲漫才 曲示くらべ 松本 東吉 杵屋 芳奴
同六時 お話と朗讀 一、お話 調べる綴方の作り方 平北定州普通學校 本山 滑
二、朗讀 定州と日露戰爭 同校
同七時三〇分(東) 日鮮特輯新作 ラヂオ小說 百萬弗男と 三ケ月 テアトルコメディ 朴 仁 俊
同八時五分(東) 長唄 淀君春興 杵屋佐吉女流社中
同八時三〇分(大) 紋樂五重奏 ピアノ レオ・シロタ外
同九時(大) 浪花節 寺坂の赤心 吉田小奈良

家庭講座 午後二時
小兒の榮養に就て

醫學病院長醫學博士 弘中 進

◇……我々人間は原始時代には天然の食物を自由に食べ得られ、それで充分に榮養をとることが出來て居つたのでありますが、複雜な現代の社會に於ては食物は種々不自然な條件に支配せられ、とかく榮養の缺陷を生じ易いので我々は誰でも一通りの榮養に關する常識を持たなければならないことゝなりました。

◇……榮養の問題は成人よりも小兒の場合に一層重大であります。絕えず發育を續けるために小兒は特に食餌に動搖し易い感じ易い體質を持つて居ります。就中食餌の影響は甚大で殊に年齡の少い乳幼兒に於ては殆んど萬事が榮養によつて左右せられるといつても過言ではない。從つて若し小兒が充分な榮養を得られぬ場合に受ける危害というものは成人に比して遙に強く且深刻でありまして、遠い將來に亘つて身體的並に精神的發育を阻害せられるものであります。

◇……最近新聞紙の傳ふる所によれば各内作區域の缺食兒の數は約三十萬人に及ぶといはれ、全國を通算すればこの數倍にも達すると思はれます。この傷れむべき缺食兒童の現在及將來を想ふ時我々は實に慄然たらざるを得ないのであります。私は各人誰にも必要な榮養の基本的事柄を極く常識的に說明し、尙學校給食の意義及び方法に就て少しくお話をして見たいと思ひます

●頭痛にノーシン！
效果は期待以上！しかも胃腸をこわさぬ理想的頭痛藥

北九州商船株式會社 出帆廣告
釜山出帆
博多直航 丸 每日午後十時卅分
對馬經由・長崎行 丸 每五日目午前十時
出田勝・博多・下關行 丸 每三日目午後六時
詳細ハ左記ヘ御問合セ下サイ
釜山府第二棧橋 北九州商船株式會社出張所 電話二四一・二八四九番
仁川出帆
大連直航 東 靜 丸 十一月二十日
鹿兒島・三角・長崎・博多行 東 靜 丸 十一月十九日 / 十一月廿六日
(代理店日鮮海運會社)
新義州・安東出帆
(代理店日鮮海運會社)

仁川經由、九州各地行
東 靜 丸 十一月七日 / 十一月廿四日
大阪及門司・關係ニテ延航スルコトアルベシ
▲印船客郵便申上候
詳細ハ左記ヘ御問合セ被下度候
仁川府本町四丁目二番地(日鮮ビルヂング内)
日鮮海運株式會社
電話四五〇・四一〇八

大阪商船 定期出帆
北鮮阪神(門司)急行 ◎内鮮・鐵道連絡
伏見丸 十一月二十一日
武昌丸 十一月廿七日
正午
北鮮臺灣行
大連内地直行
大連發

門司基隆直行
京城出張所 大阪商船株式會社
京城府南大門通三丁目一〇六 東京火災ビル四階
詳細は左記へ御問合せ下さい
國際運轉會社
仁川 慶田組
釜山 釜山商船組
ジャパンツーリストビューロー案内所

よくて廉くて 空チューブも利用できる

この空(あき)チューブ

五個まとめて
最寄りの販賣店へ御持參下さい、即座に、新品と引換へてくれます
送料も不要で一番御便利です
(本舗と御最寄の上、三十個以上纏めて本舗へお送りの販賣店様へは、御立替分の新品と謝禮呈す)

直接本舗へ御送りになつても直ぐ新品送呈
宛名 大阪市東區玉造町 仁丹本舗サービス係

改正値段 廿五錢 卅五錢 五十五錢

5個で
新品一個進呈
煉大形(廿五錢)

家族用ばかり五個御持參の方には五十五錢の家族用一個進呈

銀粒仁丹と仁丹粉齒磨の本舗・森下博營業所

(昭和十年六月末日迄有效)